Roosevelt Derrotó AL "HOMBRE DE WALL STREET"

MARCHA

Redactor responsable: Wellington Andreoletti - Rincón 593 - Talleres Gráficos SUR Juan C. Gómez 1223

AÑO II — Montevideo, Noviembre 8 de 1940 — Nº 72

Cuando Inglaterra Invada a Italia

Por GEORGE SLOCOMBE

☆

¿DETENDRA EL URUGUAY SU CAIDA EN EL ABISMO?

☆

HACE TREINTA AÑOS QUE MURIO FLORENCIO SANCHEZ

☆

EL PROLOGO DE LA VISITA ANUAL DE CARCELES

De "Proceso del Teatro Uruguayo"

JOSE ALBERTO DIBARBOURE

Hace Treinta Años

La profanación de Florencio, sigue al teatro, se concreta en folletos, conferencias, cartas, cuentos, artículos periodísticos, y no ofrece margen para un codeo con aquella.

Lejos está de decirse que el valor se encuentra ausente. Existe él aun cuando no por mérito intrínseco y así por lo que relaciona a su autor con el dramaturgo.

Esa obra desnuda un tanto su personalidad, ofreciendo hilitos de oro en ideas y sentido crítico. Hilitos de oro que veremos luego desparramados en gruesas vetas en sus piezas teatrales, indicándonos un valor demostrativo de las aristas salientes — y entonces insinuadas — de Florencio Sánchez.

Así fen sus Folletos, "El caudillaje criminal en Sud América" y "Cartas de un flojo".

El primero, subtitulado "Ensayo de psicología", no es sino la biografía de un hombre y de un ambiente: Joao Francisco, campeando en Santa Ana y el sur yecntro del Brasil, como dueño de vidas y haciendas.

El Brasil al igual que muchas provincias argentinas y que la frontera con el Uruguay, en su evidente desorganización estaral aún a fines del siglo XIX, no fue lo bien seguro para el contrabando por su falta de progreso, por sus extensos dominios inpoblados y por sus fronteras con países en análoga o parecida situación, como es base segura. así mismo, para el caudillaje, que se hace señor de vidas e impone su voluntad por el terror.

En ese medio actuó Joao Francisco, representante típico del caudillo malvado, prepotente, incapaz de tolerancia.

Sánchez nos ofrece su biografía y nos ofrece, dentro de ella, tocados con tintes de negrura, sus hechos fabulosos.

"El caudillaje criminal en Sud - América", nos presenta a Sánchez como buen cronista de una realidad que él viviera y nos ofrece el mérito de ser una contribución para el estudio del ambiente y de la época que trata y un adelanto del "sentido" del caudillo bárbaro de ese entonces, personificado en Joao Francisco.

"Cartas de un flojo" tienen mayor valor, por cuanto ofrecen, de interés inmediato, conocer cómo Florencio, en plena juventud, apenas cumplidos los veinte años, formulaó *conciencia liberal* evadiéndose de todas las ataduras de las épocas, ataduras irenzadas más que con prejuicios y convencionalismos, con sentimientos fuertemente arraigados, casi diríamos orgullosos.

Recordemos que se está viviendo en el último período de nuestras gestas revolucionarias; que el levantamiento del 97 ha pasado sin quitar la candente lava de los ánimos y ambos que, le dieron vida; que el mismo Florencio actuó en la revolución inchando con uno de los partidos tradicionales: que no ser blanco o colorado era nacer "orejano"; que desde la cuna se mamaba la pasión del caudillo y en el lactante era esperado un "blanco como güeso de bagual" o un "colorado como sangre'e toro"; que la divisa señalaba una aspiración, a veces un concepto, tal vez una idea, y que luchar por ella estaba en la punta del cerebro del corazón, de la lanza.

Recordemos que, en general, se era guapo, como mandaba en ese ambiente.

No nos extrañe, pues, que Florencio, liberándose de todo ello, catalogara a sus cartas con mucho de sarcástico, "Cartas de un flojo".

Flojo es mandil, flojo es no ser en otra forma podría llamársele a quien como Florencio ha de haber mamado leche aguada, en el fiero sentir de los hombres que crecieron en aquel ambiente de pasión, de odio, de guerra aún no desconocidos su contenido humano.

Tres son las "Cartas de un flojo": una, "Orientales y basta!", donde habla con fina ironía, de nuestra guajeza de nuestro valor, de nuestra vanidad y de nuestra pedantería; la base de nosotros es de quienes se jugaron el pellejo. Viene luego, "No creo en nadie", donde fustiga la politiquería como que es el pan nuestro de cada día y, finalmente, en "Idolos gauchos", hace un ataque a fondo a los caudillos y a la intelectualidad rendida a sus plantas o ante ellos sus descendientes.

A este respecto y considerando que la afirmación (ampliado el panorama) tiene campo aún hoy día, recordemos esta su interrogante, llena de ansiedad y de gran oportunismo: "¿Se mistifican o mistifican?"

En cuanto a las **CONFERENCIAS** de Florencio, corocemos dos: una leída en el Ateneo de Montevideo y otra en el Teatro Florida (ciudad del mismo nombre) el 23 de julio de 1907, con motivo de la representación de "Barranca Abajo".

La primera tiene el interés que siempre existe en ver contar a un autor de su talla, el ambiente teatral de la época y principalmente en Sánchez no existió petulancia, tampoco modestia. Fué un tipo claro, sencillo y justo, hasta cuando hace apreciaciones sobre su obra o su unombre, hecho éste que volveremos a notar en una de sus cartas.

Dijo en la Conferencia del ATENEO:

"Ernesto Rossoni, el actor genial, describiéndome una noche la figura apostólica de Giovanni Bovio, me contaba que cuando se estrenó en Nápoles el "Cristo en la fiesta de Purini", los estudiantes napolitanos colocaron la tribuna universitaria del filósofo al pie de la estatua de Giordano Bruno y terminada la representación lo condujeron en triunfo hasta ella, exigiéndole que hablara. Bovio confuso y sorprendido por la inesperada demostración, midió con la mirada serena la estatua del mártir y le dedicó una creación, comenzando así: "Han hecho ustedes bien en traerme a

CARTAS QUE NOS LLEGAN

HA Y QUE EXTENDER LA CULTURA AL PUEBLO. —

El Sr. Carlos Casares, de paso por los Toros, nos hace llegar un extenso artículo sobre la educación popular. Lamentando no poderlo reproducir íntegramente damos cabida en nuestras columnas a los párrafos fundamentales del mismo.

Una sugestión aparecida en "El Heraldo" de Florida, enviada desde Paso de los Toros, exhortando a los maestros locales a que organicen actos de extensión cultural una o dos veces por mes en los distintos salones de las escuelas con los niños de cada una de ellas, me ha llamado la atención, por lo que también se me ocurre generalizar el exhorto a todos los maestros y maestras de los pueblos del interior.

La realización de actos culturales en los salones de las distintas escuelas de una localidad, por lo menos una o dos veces por mes, alternando las escuelas, contribuirá a vincularlos aún más a los padres de los niños que a ellas asisten a la vez que servirá para suscitar inquietudes artísticas, y a despertar la actividad intelectual en niños y adultos.

Se dirá que estos actos escolares de cultura ya se realizan.

Sí, una vez al año en cada escuela, para cumplir con lo que establece el programa. Pero no es eso sólo lo que pueden y deben hacer para bien de los demás y por propio prestigio de la profesión de más alta y digna función social entre las llamadas profesiones liberales.

Ya que por incomprensión, y por esas mezquinas rivalidades pueblerinas que alienta la politiquería electorera y las presuntuosidades de los tenientes, se entorpece casi siempre toda acción de conjunto que proporcione efectivos y positivos resultados para la elevación de la cultura ambiente, los maestros que no tienen intereses electoreros o comerciales inconfesables que atender, en la equivalencia de cultura y labor entre ellos es lo fundamental en su distinción, son los que mejor se encuentran en mejores condiciones de constituirse en cada pueblo en comisiones de extensión cultural.

* * *

Los maestros que conocen lo que es un pueblo de campaña y por tanto saben qué falta hace que la mayoría de los padres de los colegiales estén en mejores condiciones para así colaborar en la obra que realiza la escuela, cada uno de estos maestros, se sentirá espiritualmente más aliviado, más alentado, al aunar su fervor vocacional por la enseñanza a otros maestros de la localidad de modo de poder elevar y dignificar a quienes si no se les atiende y se les considera como a algo más que a simples fuerzas elegidas de trabajo, serán ahogadas por la marea de vicios, de brutalidad y de degradación que son consecuencia casi general de la desoladora incultura que asfixia a los pequeños ambientes.

CARLOS CASARES

AGRUPACIÓN NACIONALISTA DEMÓCRATA SOCIAL

Citación Importante

El Comité Ejecutivo de la Agrupación Nacionalista Demócrata Social, recuerda a sus afiliados que el sábado 16 del corriente, a las 16 horas, se realizará en su local social, Rincón 507, una importante reunión con dilegados de toda la República, para considerar los problemas políticos de actualidad.

EL PENSAMIENTO DE Manuel Azaña

La muerte de Manuel Azaña, en la que indudablemente influyeron un factor psíquico decisivo, como en tantas últimas muertes de españoles ilustres, acaba de suceder en un momento en que la historia, abrumada por hechos enormes, no puede detenerse sobre la figura de este constructor de la República Española.

Publicamos algunos fragmentos tomados de discursos del ilustre político desaparecido, con el propósito de dar una sucinta imagen del pensamiento de Azaña frente a los más importantes problemas de su hora.

* * *

Para afirmar que España ha dejado de ser católica tenemos las mismas razones, quiero decir de la misma índole, que para afirmar que España era católica en los siglos XVI y XVII. Si es una disputa vana ponernos a examinar ahora qué debe España al catolicismo, que suele ser el tema favorito de los historiadores apologistas; yo creo más bien que es el catolicismo quien debe a España, porque una religión no vive en los textos escritos de los Concilios o en los infolios de sus teólogos, sino en el espíritu y en las obras de los pueblos que la abrazan, y el genio español no derramó por los ámbitos morales del catolicismo, como su genio político se derramó por el mundo en las empresas que todos conocemos. (Muy bien).

* * *

España, en el momento del auge de su genio, cuando España era un pueblo creador e inventor creó un catolicismo a su vez a su imagen y semejanza, en el cual, sobre todo, resplandecen los rasgos de su carácter, bien distinto, por cierto, catolicismo francés; y tenemos hubo un catolicismo español, por las mismas razones de índole psicológica que crearon una novela y una pintura y un teatro y una moral españoles, en los cuales también se palpa la impregnación de la fe religiosa. Y de tal manera es esto cierto, que ahí está todavía casualmente la Compañía de Jesús, creación española, obra de un gran ejemplar de la raza, y que demuestra hasta qué punto el genio del pueblo español ha influído en la orientación del gobierno histórico y político de la Iglesia de Roma. Pero ahora, Sres. Diputados, la situación es exactamente la inversa. Durante muchos siglos, la actividad especulativa del pensamiento europeo se hizo dentro del catolicismo, el cual tomaba para sí el pensamiento del mundo antiguo y lo adaptó con más o menos fidelidad y congruencia a la fe cristiana; pero también desde hace siglos el pensamiento y la actividad especulativa de Europa han dejado por lo menos, de ser católico; todo el movimiento superior de la civilización se hace en contra suya, y, en España, a pesar de nuestra mezquina actividad mental, desde el siglo pasado el Catolicismo ha dejado de ser la expresión y el guía del pensamiento español. Que haya en España millones de creyentes, yo no os lo discuto; pero lo que da el ser religios de un país, de un pueblo y de una sociedad no es la suma numérica de creencias y de creyentes, sino el influjo verdador de su mente el rumbo que sigue su cultura (Muy bien).

* * *

Este es el secreto del gobierno, como es el secreto del arte; el primer rango lo pertenecido y pertenece siempre a la creación. Una voluntad creadora es la que debe ponerse en juego en estas cuestiones, y la creación no depende más que de la inspiración. Pero advirtase, amigos y correligionarios, que cuando yo hablo de inspiración no me refiero a ningún rayo de luz celeste que esclarezca el caletre de los Ministros y de los Diputados, sino que esta inspiración, como todas las inspiraciones del mundo, no es más que el resultado de un esfuerzo reflexivo sobre un caudal de experiencias acumuladas (Muy bien), y que de este esfuerzo de reflexión brota la chispa luminosa que guía la acción política y conduce al acierto y al éxito nacional. (Muy bien).

* * *

El gobierno no puede renunciar a esta arma, no este Gobierno, la República no puede renunciar a un resorte de Gobierno, quizá para no usarlo jamás, pero no puede borrarse de la ley, porque, si se borrara, ese día habría disuelto el Ejército. Y no hablemos de la guerra. ¿Pero es posible concebir que un Ejército vaya a la guerra cuando fuese a una guerra de independencia nacional, en que es lícito suponer que el sentimiento de la independencia anime a los españoles a tomar voluntariamente las armas y a correr todos los peligros de una contienda), a una guerra cualquiera, y pueda imaginarse nadie que los soldados, que hombres vestidos de uniforme, van voluntariamente y por gusto a afrontar la muerte? ¿Es que aquí estamos bajo la impresión de la leyenda heroica del que va a su sacrificio, la vida por gusto? ¿Es que ignora alguno que correr a la muerte requiere un esfuerzo sobre todo el instinto de conservación y, cuando este esfuerzo se relaja, es menester que la tropa, que está compuesta de hombres sienta detrás de sí la amenaza de otro peligro más cierto del que la ofrece el enemigo al ir a matar o morir? (Muy bien, muy bien.) ¿Es que se puede presidindir de esto en la guerra? ¿Es que creamos que la guerra es un juego de sport? Jamás habrá nadie que pueda conducir a un ejército al sacrificio sino tiene detrás el resorte duro, inexorable de la disciplina. (Muy bien. Aplausos).

La política, y sobre todo el gobernar, es una creación; y a lo que nosotros debemos aspirar es a poner en ejercicio una voluntad creadora, anterior a los textos escritos, que no consiste en cifrar artículos en un Código, sino en hacerlo vivir. Y por mucho que nos esforcemos en crear una Constitución perfecta, nunca tendremos más Constitución que la que nosotros sepamos ir viviendo. Por consiguiente, en política, y sobre todo en el arte del gobierno, la colaboración de la acción personal con la acción creadora del arte es absoluta. El arte de gobierno no consiste en un saber cualquiera, sino en saber lo que se quiere y en saber hacer lo que se quiere.

* * *

A propósito de esto y en relación, como decía antes, con la necesidad de robustecer los partidos, que son la única manera que existe y ha existido de gobernar, la única estructura posible que puede tomar la conciencia política de un país cuando quiera traducirse en obra positiva; que son la destrucción de la detestable masa neutra, que ha sido una de las polillas de la conciencia política española, de esa supuesta masa neutra que no vale nada, que no hace nada sino contribuir los impulsos de los políticos y de los partidos que tienen conciencia de su misión en la Historia, de esos partidos que son la base del régimen legal y parlamentario de la República, voy a hacer una observación: Muchas gentes hablan hoy de la República española como si la República hubiese venido a España en calidad de prueba; es decir, que todas las mañanas abren los periódicos diciéndose: "¿Se habrá hundido anoche?" (Ovación prolongada, que se repite). De esta manera se espera por muchas gentes en España la noticia de que se ha hundido la República, y es porque creen que la República ha venido a hacer un ensayo, a hacer unas pruebas. Discurran o aparentan discurrir como si nosotros hubiéramos suspendido a la Monarquía en España dejándola para un setiembre remoto, y mientras tanto nos la trajese como el alumno indócil que se dispone durante el verano a reformar la letra, está haciendo pruebas a ver si puede merecer la aquiescencia y la aprobación de esos enemigos. No. Es preciso darse cuenta de que la República no es que haya venido: es que se ha fundido el artificio político monárquico español y ha aparecido la propia estructura moral y política de la nación. (Ovación).

El Ejército, durante una gran parte del siglo XIX, ha estado, desgraciadamente para el país y para el Ejército, mismo, mezclado en las contiendas de los partidos políticos. Es decir, la oficialidad del Ejército, porque en España ha sido muy frecuente, y lo es todavía, cometer la figura retórica de tomar la parte por el todo al hablar del Ejército, y se ha invocado al Ejército, en bien o en mal, y me ese implícenla en la palabra más que la oficialidad. El Ejército se ha visto mezclado en las luchas políticas, las más veces, seamos justos —yo lo he sostenido en otras partes y lo he probado con documentos — a solicitación de los partidos políticos, de las organizaciones civiles, que, faltos de raigambre en la opinión pública o por escasez de sentimiento político o por falta de organización o, en fin, por carencia de poder positivo político, buscaban en el apoyo de las armas aquella eficacia, aquel fuerte brazo que les podría llevar al Gobierno y al Poder; las más veces, el Ejército ha sido requerido, solicitado, sobornado por los partidos políticos, para ponerlo a su disposición y para servir sus propios fines; ésta es una realidad.

MARCHA

Semanario de la Editorial Acción S. A. — Rincón 583, Ap. 19, Montevideo. — Teléfono: 8 88 91 — Precio del ejemplar: $ 0.05. — Suscripción anual: $ 3.00; semestral: $ 1.50. — Administrador: ANTONIO ROMERO

AÑO II Montevideo, Noviembre 8 de 1940 Nº 72

¿HACIA EL ABISMO?

Cuando se hacen observaciones a la situación económica y financiera del país, suele creerse que las inspiran razones políticas o politiqueras.

Decir que las Cajas de Jubilaciones constituyen un caos; que el Banco de la República ha visto reducidas sus reservas y defensas; que el presupuesto se equilibra por arte de magia y mediante el concurso de fondos más o menos secretos, es hacer politiquería y conspirar contra la salud de la República y del glorioso régimen republicano democrático representativo que nos cobija y enorgullece.

Hay en el gobierno un total desprecio de las realidades; suele haber en la oposición una candorosa frivolidad. El país entero, por otra parte, sigue lamentablemente confiado. Mientras los presupuestos se paguen, las jubilaciones se cobren, las carnes se vendan y las lanas tengan mercado, toda previsión está demás.

En la materia, la última palabra, es afirmar que siempre se ha salido y siempre se saldrá de las dificultades. Que la economía y las finanzas, no pasan de especulaciones intrascendentes y que gobiernos y pueblos se ríen de ellas y continúan adelante. Así será pero lo cierto es que no siempre se ríen en todas ocasiones, sobre todo a los pueblos, les toca llorar. Llorando, parece que aprenden. Parece, porque al poco tiempo vuelven a las andadas y no tardo en repetirse el lloro.

* * *

A vuela pluma y volviendo sobre cosas que repetidamente hemos dicho, pueden señalarse en la economía nacional, estas tres características:

Estancamiento de su evolución. — El país sigue, pese a todos los funambulescos planes de reforma, como hace treinta años. Produce y vende, carnes, lanas y cueros. Nada más. Una buena cosecha o una paralización de los mercados consumidores de esos artículos llevan al desastre.

Inflación. — Padecemos una inflación monetaria y una inflación del crédito. La primera es indiscutible. Viene de atrás el mal y los recavalúos y demás maniobras no han hecho más que agravarlo. Esta inflación monetaria hoy que empieza, tenlendo en cuenta el aumento de las cifras absolutas de la emisión, el mantenimiento del nivel de las transacciones: el lentísimo crecimiento de la población; el aumento de lo que se llama moneda "escritural" del cual es índice decisivo el movimiento de los cheques.

La inflación del crédito es también indiscutible. Basta tener presente para afirmarlo, el monto de las colocaciones bancarias y el de los montos depósitos. Los préstamos eran los depósitos.

* * *

Papelismo. — Todo el país está empapelado. El Estado no puede cumentar como quisiera, el ritmo de las máquinas de imprimir billetes pues tiene menos limitaciones para acelerar la impresión de títulos de deuda. Todas las reservas de sus grandes organismos autónomos o semi autónomos están constituídas por montañas de papeles. ¿Necesita plata? Recurre a esos organismos y los obliga a aumentar sus colocaciones en títulos.

Lo que se sustrae a los cotizantes de las Cajas —patrones y obreros— sirve para adquirir títulos.

Los depósitos de las Cajas de Ahorros, sirven para comprar títulos.

El fondo de diviscs del Banco de la República, sirve para comprar títulos.

Las reservas del Banco de Seguros, sirven para comprar títulos.

Son, menos de diez años — 31|XII|30 o 31|7|40 — aún admitiendo, como exactas las cifras oficiales, que no lo son, la Deuda de Pública casi **se ha duplicado.** Ha pasado de 239 millones (31|XII|30) a 403 (31|7|40). Esa enorme masa de 200 millones lanzados a la plaza, han sido absorbidos en su inmensa mayoría por los propios organismos oficiales, recaudadores del crédito, conductores de la moneda, encargados del seguro social.

* * *

Todo ésto que acabamos de decir, sin mayores prembulos ni consideraciones doctrinarias, es la verdad, la pura y la simplísima verdad.

La inflación se alimenta a sí misma. El papel crea el papel. Pero ¿hasta cuando? Vamos con pie ligero. La sonrisa en los labios y el escepticismo en el corazón, hacia el abismo. Y lo peor, es que la marcha talvez ya no pueda detenerse.

EL DESTINO DE NUESTROS JOVENES

A lo sjóvenes europeos de hoy les ha tocado un triste destino económico y espiritual. En vísperas de la guerra lo dijeron ellos mismos a través de una encuesta que Vaillant Couturier difundió en un libro amargo. Lo dijeron ellos y nosotros desde entonces lo venimos lamentando.

No estar a bien que dejáramos de lamentarlo. Pero no estaría mal, a su vez, que ellos que sufrieron en el destino de los jóvenes que hubieron y sufren de fronteras adentro.

* * *

En el correr de los últimos años ha llegado a hacerse crónico en el país, un problema juvenil perentoriamente concreto: nuestra juventud, de una manera general, busca trabajo y no lo encuentra.

En números anteriores lo hemos vendo señalando. Se trata de una cuestión que afecta no sólo a la clase obrera — siempre la más castigada — sino también a nuestras extendidas y heterogéneas clases medias. Tal falta de trabajo no proviene de una restricción súbita de la producción determinando despidos colectivos, como en los países clásicos de la industria capitalista. Proviene de que nuestra economía rutinaria y perezosa, resulta incapaz de absorber el excedente de brazos que aportan las nuevas generaciones.

Durante un tiempo, el desarrollo extraordinario del aparato administrativo de nuestro Estado, dió una medida destino a esos brazos. Fué la edad de oro del "empleo público", edad no lejana, por cierto, pero cuya hora de auge ha pasado ya. Tanto su advenimiento como su declinación no se explican — vendo al fondo de las cosas — por la acción de regímenes, de partidos o de personas. Se trata de la evolución histórica fundamental del país. Así como ella posibilitó en cierto momento la política burocrática en gran escala, la impide hoy porque esa política ha llegado a los límites materiales de su expansión.

Cerrada, o entornada, la gran puerta de la administración pública, ha quedado en relieve lo que constituye la cuestión verdadera del momento: la insuficiencia de nuestra producción económica con relación al número de brazos que debe absorber. El empleo público fué una solución artificial del problema, y a la larga una agravación del mismo. El sostenimiento de la burocracia ha debido recaer sobre las fuentes reales de la producción, a las cuales no se ha tratado, sin embargo, de dar el incremento que las nuevas cargas han hecho necesario.

* * *

Los jóvenes del interior emigran a Montevideo, porque en el interior no hay industrias y la tierra está en manos de unos pocos. Acá completan con los jóvenes montevideanos en una lucha sorda y oscura con la miseria. El empleo público es difícil de obtener; el empleo privado no lo es menos; las profesiones liberales están en general saturadas. Buenos Aires mismo, que llevándose una parte preciosa de nuestro patrimonio humano fuera tradicionalmente una válvula de escape, no es ya el paraíso de antes.

Hemos dicho otras veces y lo repetimos. Las soluciones tienen que venir de una transformación sustancial — en íntima relación con el resto del organismo platense — de nuestra economía ahogada en su desarrollo por los intereses avasallantes de los privilegiados. Pero esas soluciones no vendrán solas ni por la acción graciosa de las oligarquías de adentro y de afuera que medran al amparo del actual estado de cosas. Vendrán por un esfuerzo juvenil de la nación que sacuda su pusilanimidad histórica y su modorra colonial.

PARTIDO NUEVO ¿PARA QUE?

Recibimos y publicamos esta carta. Le daremos respuesta en el próximo número.

Señor Director:

Le veo a usted por lo menos algo reticente a lo que respecta al problema planteado al nacionalismo por la ley de lemas. Comprendo su responsabilidad y me imagino que usted tiene su posición personal clara, no querrá jugar el destino de su propio político, a sol o número, de buenas a primeras. Pero, amigo, acepte un ánimo de reproche, que una de las virudes que le reconocemos, aún quienes no somos sus amigos, es una cierta entereza de posición y librar batalla por ella. ¿Se está usted viendo cascarudo? ¿Lo ha llegado ya, la hora de la prudencia y el desencanto que por estas tierras nuestras, suele sonar muy edelantado?

Aparece evidente, a pesar de la vuelta batllista, que no podemos votar con el herrerismo. Pueden a un lado argumentos batllistas y manidas constitucionales. Hay otras razones y en primer término, la de mantener una elemental lealtad con lo que hemos defendido y no hayamos equivocado el decirlo. A veces persistir en el error, es necesario, sobre todo si el error es sentido honestamente un beneficio.

Queda lo del lema nuevo. No hay que esconder la realidad. Lema creado accidentalmente, por accidental, transitorio, todo lo que se quiera y estarán por verse: pero partido nuevo, siempre.

Pero bien, ya me pregunta y tal vez no sea el único, ¿partido nuevo, para qué? El Nacionalismo Independiente, nació y se hizo fuerte en la oposición al caudillismo. Fuimos a la **separación**, aún siendo mayoría el herrerismo, porque no quisimos ver nos envasados en la torpe mamobre del mafín, con su collita, cola o colaza, de atentados, negociados y arbitrariedades.

Por eso, uno, diez, cien o cien mil, le dejamos a Herrero con el triunfo ducio y bastardo del 31 de Marzo. Y lo que nos unió a todos los que vinimos al nacionalismo independiente, fué la defensa de la ley y el repudio de la declaratoria.

Pero del 38 o la fecha han pasado muchas cosas. Del 38 — diez años apenas desde el golpe de estado — hasta hoy, se ha producido una suave y honditsima transformación en el sentimiento de las masas populares. Una nueva posición y librar batalla por ella. ¿Se está usted viendo cascarudo? ¿Lo ha llegado ya, la hora de la prudencia y el desencanto que por estas tierras nuestras, suele sonar muy edelantado?

Aparece evidente, a pesar de la vuelta batllista, que no podemos votar con el herrerismo. Queden a un lado argumentos batllistas y manidas constitucionales. Hay otras razones y en primer término, la de mantener una elemental lealtad con lo que hemos defendido y no hayamos equivocado el decirlo. A veces persistir en el error, es necesario, sobre todo si el error es sentido honestamente un beneficio.

Queda lo del lema nuevo. No hay que esconder la realidad. Lema creado accidentalmente, por accidental, transitorio, todo lo que se quiera y estarán por verse: pero partido nuevo, siempre.

Pero bien, ya me pregunta y tal vez no sea el único, ¿partido nuevo, para qué? El Nacionalismo Independiente, nació y se hizo fuerte en la oposición al caudillismo. Fuimos a la **separación**, aún siendo mayoría el herrerismo, porque no quisimos ver

A. Alvarez Bisbal

Nos ha llegado la noticia de que el estudiante paraguayo Víctor Alvarez Bisbal, que, después de algunos años de destierro en nuestro país, se aventuró a regresar a su patria, a fin de ver a sus familiares, ha sido encarcelado.

Por ese motivo y atendiendo a un deber de indudable justicia, esa amigos de los estudiantes democráticos e intelectuales se aprestan a interceder ante el presidente Prado, por intermedio del ministro peruano en nuestro país, a efecto de conseguir la libertad de Alvarez Bisbal.

Esperamos el buen éxito de sus gestiones.

LA DEPARTAMENTAL DE TACUAREMBO Y EL PROBLEMA DEL LEMA

Como informamos, el Directorio del Partido Nacional se ha dirigido a las comisiones departamentales, invitando a los respectivos presidentes de esas corporaciones a que concurran a una reunión a celebrarse con aquella autoridad, el lunes 11 del corriente, a fin de considerar la cuestión relativa al lema a adoptarse para concurrir a los próximos comicios.

El Directorio expresa que desea conocer la opinión de las comisiones departamentales a fin de posibilitar el nacionalismo del departamento, antes de tomar una resolución definitiva.

Con tal motivo se reunió ayer de tarde la Comisión Departamental Nacionalista de Tacuarembó, asistiendo la mayoría de sus miembros.

Se trató extensamente el asunto planteado, emitiéndose diversas opiniones sobre los múltiples aspectos del problema, que fueron fundadas con toda amplitud.

Aunque no estamos autorizados para expresar, desde ya, cual fué el criterio predominante, diremos, sin embargo, que en general se entendió que no es posible desvincular el problema de la concurrencia o abstención al que ahora se plantea relativo al lema, de manera que, la posición de la Departamental de Tacuarembó, será la de pedir que se revea la resolución que levantó la abstención, a fin de considerar conjuntamente ambas cuestiones: concurrencia o abstención y ley de lemas.

El Presidente de la Departamental, Dr. Barcáldo Ríos, llevará a la reunión del 11 la representación de la entidad que preside.

"El Pueblo" Tacuarembó.

Recibimos y agradecemos los conceptos que nos dedica "El Pueblo" de Tacuarembó, y nos complacemos en saludar a nuestro colega de la vecina ciudad.

Muy cientos saludos.

JUAN DE MAIRENA.

EL PROBLEMA DE LOS LEMAS

Mientras las autoridades partidarias discuten las ventajas o los inconvenientes de votar en los próximos comicios bajo el lema común de Partido Nacional, o de hacerlo fuera de él, ya que son tantas las certidumbres de las leyes electorales vigentes, nos...

Tros sin sentir el temor de perder contacto con la realidad presente por alejarnos demasiado de ella, recordaremos las circunstancias en que la colectividad que ese la...ma personifica, lo adoptó oficialmente.

Al realizarse la gran asamblea partidaria del 16 de junio de 1872, de todos los que simpatizaban "con el pensamiento político del Partido Nacional", según decía la invitación que se hizo para la misma, uno de los problemas que de él se consideraba como cuestión previa, fué el de decidir si se adoptaba una nueva *denominación o si se ratificaba a* la que de hecho ya existía, habiendo resultado triunfantes como es sabido, los que sostenían esta tendencia.

Los que en aquella oportunidad fueron partidarios de adoptar un nombre distinto, habían propuesto llamarse Partido del Pueblo y el Dr. Francisco Lavandeira, que habló en nombre de los que sustentaban esa idea, trajo de manifestar que "el ideal que ellos perseguían no estaba en el pasado, sino en el porvenir" y después de haber censurado a "la tradición de los viejos odios y de los viejos errores", sostuvo las ventajas de tomar por divisa los grandes principios de la libertad y de la Democracia moderna y por guía invariable las grandes aspiraciones y los intereses colectivos del pueblo, de ese pueblo generoso, que por tanto tiempo ha sido el juguete de las facciones y de los traficantes políticos".

Después de haber desarrollado con toda brillantes la tesis que sostuvo, propuso concretamente "Al efecto, señores, hago moción para que en lugar de dar a este Club, la denominación de Club Nacional como se ha propuesto, le demos la denominación de Club del Pueblo, significando con él lo que tomamos por bandera las grandes aspiraciones del pueblo Oriental" y recuerda una crónica de aquel acto que "Dichas estas palabras, el Dr. Lavandeira, se extendió todavía en algunas consideraciones, tendientes a demostrar la mejor propiedad de la nueva denominación propuesta".

Esta moción si bien no resultó triunfante, ella en cambio tuvo el mérito de haber sido sustentada por uno de los más esforzados propulsores de aquel gran movimiento cívico como lo era el Dr. Lavandeira, quien conjuntamente con el Sr. Agustín de Vedia y el Dr. Román García, dirigía en la dirección del diario, "La Democracia" que como se sabe era el órgano que con su prédica orientaba a ese movimiento popular y el cual al referirse a la proposición de aquel, informaba en sus páginas, que ha pesar de su falta de éxito, al ser sometida a consideración de aquella asamblea, "fué calurosamente apoyada, pero que puestas a votación las denominaciones del Club del Pueblo y Club Nacional, esta última obtuvo mayoría y prevaleció en el seno de aquella reunión"

La fundación del Club Nacional, se debió al esfuerzo juvenil de un grupo de jóvenes ilustrados, que sin desconocer los errores y los principistas de la época, los errores de los bandos personales a los organizarse independientemente, pero sin constituirse en un partido antitradicional, al menos, ello es lo que resulta de los discursos que se pronunciaron en esa oportunidad y de la prédica que sustentaron en la prensa, pero ya no las hojas adversarias, con motivo de aquel acto inaugural al presentarles sus saludos protocolares, y como tales sinceros, al comentar las manifestaciones contrarias al tradicionalismo, que allí se hicieron, sino sobre todo con propósitos malévolentes sus prédicas afinidades con el Partido Blanco.

"La Paz", órgano del Club Radical, al día siguiente de realizarse aquel acto, al hacer la crónica del mismo recordaba como para sugerir su pretendida afiliación tradicional, que " Club Nacional se llamaba el Club Social, que fundó el Partido blanco, durante el gobierno Club "se olvida llama ahora al primer Club político que organiza ese partido" y el diario "El Siglo" del Club Libertad (Colorado), al referirse al mismo acontecimiento decía con intención no menos insidiosa "El Partido Blanco ha muerto, le ha *sustituido un Partido Na*cional" y hasta el propio semanario humorístico "La Ortiga" quiso también en aquella oportunidad tener una ironía funeraria al decir, "murió antes de nacer" por llamarse NACIONAL", sin embargo el Club Nacional, demacia bajo tan funestos auspicios estaba destinado a sobrevivir a todos sus críticos.

Gregorio M. LUZARDO

ACTIVIDADES DE LA F. U. E. C. I.

Desde hace poco tiempo un núcleo de corredores y cobradores se vienen reuniendo para buscar la manera de unificar y formar así una organización que les permita trabajar con una mayor garantía.

Con este fin hemos encontrado el apoyo de la digna institución que es la F. U. E. C. I. la cual nos ha cedido su sede y ha puesto a nuestra disposición todo cuanto posee, como ser: la defensa en la Oficina Nacional de Trabajo, cajas de jubilaciones y su personería jurídica.

Sr. Corredor y Cobrador, se le ofrece la oportunidad, por medio de esta organización, de poder expresar vuestros anhelos, conceptos y aspiraciones en lo que a dicha organización se refiere.

De esta manera hacemos un llamado a todos los corredores y cobradores para cambiar ideas al respecto y unirse para la labor que es un proyecto cristalize en una realidad.

Nuestra organización tendería entonces a *proteger de la mejor* manera posible nuestra lucha en la calle para que en un momento dado gocemos de la seguridad que gozan otros gremios.

Nuestras aspiraciones serían las siguientes:

Por la sanción de una ley de despido.

Ingresar a la caja de jubilaciones como empleados de la empresa que representamos.

Formar una caja de auxilio para los casos de enfermedad o imposibilidad de trabajo.

Rebaja de locomoción y abono de ómnibus.

Y otros puntos de extraordinaria importancia para nuestra organización.

Enrique Bonnefón

El día del corriente, reviniendo el lucífugo acontecimiento, que puso nota de justa protesta a los que de nuestros *Integrabamos el viejo baluar*te partidario "Pexio, Lavandeira, Beltran" hoy "Nacional cracia Social" de la Villa del Cerro, que sintetiza en esas dos palabras, el verdadero sentir de *sus integrantes.*

Nos referimos a la desaparición, desbordando los formulismos legales para darle el carácter que exigía de un verdadero plebiscito partidario, se hubiera facilitado el voto de los convencionales del interior, autorizándolos para sufragar por escrito, por ejemplo, en la forma que se estila en los documentos. Hecho tan trascendental en la vida del Partido, que podía motivar el alejamiento de muchos compañeros como lo dirán los hechos, imponían ese carácter de plebiscito, a la votación que en el mismo, se iba a realizar, en pro de su Historia, el camino tomado ha sido determinado por los que tenían el privilegio de vivir en la Capital o de poder trasladarse a ella.

No acepto la acción cívica unido por un mismo lema a los hombres de Marzo, porque cualesquiera fueran las circunstancias en que se hiciera, significaría aceptar lisa y llanamente algo de común con quienes tenemos ninguna afinidad ideológica y moral, sería consolidarles la posición conquistada por la fuerza y por la traición, significaría darles cartel de demócratas a quienes cuentan en sus filas connotados elementos de primer plano, a hombres que hoy están en proclamar sus simpatías por el Nazi - Fascismo. Y lo que es más grave, significaría cerrar los ojos ante la realidad histórica que nos impone nuevos rumbos y nuevos caminos.

Los históricos acontecimientos que revolucionan a la Humanidad, repercutiendo en el país, imponen la necesidad de nuevos agrupamientos cívicos a tono con las nuevas actitudes asumidas en el dilema fundamental y urgente de Democracia o Totalitarismos.

El panorama político del país ha cambiado fundamentalmente desde el 31 de Marzo: blancos y colorados, unidos contra otros blancos y otros colorados, unos para defender la Democracia, otros para satisfacer sus apetitos, disfrazado dos tendencias: demócratas y totalitarios. Blancos y colorados, en los moldes tradicionales bajo la influencia de las nuevas circunstancias, y volver a ellos, sería crear antagonismos artificiales, reñidos con la realidad actual, porque bajo ningún concepto podríamos afirmar — como lo hacen algunos ideólogos del Partido — que no debe chocar con los principios en los partidos de ideas — que estamos más cerca de un Blanco Acevedo o un Charlone fascistizantes, por el solo hecho de venir de un mismo tronco tradicional, que de un Batlle Ordóñez o un Quijano, o cualquiera de los soldados de Enero que no derramaron su sangre como blancos o colorados, sino como hombres libres. Para quienes sienten la democracia como algo más que como una consigna, para quienes tienen su espíritu vibrando al diapasón del presente, la más cercana y auténtica tradición es la que surge tras el 31 de Marzo de 1933, con la sangre martir de Bruni que no debemos olvidar, con el sacrificio de Grauert y los caídos en Enero, con la unión de las fuerzas auténticamente populares, en todos los planos, para oponer un dique a los reaccionarios de todo, y a la penetración nazi - fascista a la que precisamente aquellos.

Esa cercana tradición, digamos así, es la que señala los verdaderos agrupamientos básicos de la ciudadanía, si en realidad se quiere implantar una democracia auténtica.

No podía sentirme unido, invocando el pasado, con quienes ideológicamente son antagónicos e irreconciliables para las luchas del presente. Enfocando el presente, mirando hacia el futuro, pretendo que fuerzas heterogeneas cierren los ojos a la realidad.

Aun cuando esa actitud significara colaborar en la conquista del Poder, no podría dirigirme a los mismos hombres a quienes desde nuestro plano de ciudadanos libres combatimos con nuestra palabra y nuestra acción, al sacrificio por cosas tan fundamentales como la Democracia, la Libertad, la dignidad ciudadana, el mejoramiento integral del ciudadano, a quienes hemos señalado el detrimento integral del ciudadano, a quienes hemos señalado el detrimento social y político, a los enemigos de siempre.

Pero, ¿por qué, me parece algo ridículo que un grano de oro, salga a contar mis penas públicamente. Pero lo cierto es que ya no puedo más, y quiero hacerlo ante la conciencia pública, la confesión de mis desdichas.

La única fama que he tenido en el país, me la ha dado mi valentía: Soy grande, bueno, pacífico y silencioso.

Por eso me han elegido a mí, seguramente, para estos 7 días.

Todos me conocen desde la escuela, como hijo del señor Benavidez, formando con mis hermanos, el misterioso y espeluznante De los Animas, y el dulce Pan de Azúcar, una especie de línea media indiscutible e in vér que imposible. Más cuantas veces nos hice siempre nuevas: mis faldas, un poco anticuadas, llegan hasta el suelo en pliegues amables; mi cabeza, alta y altiva, no sido invariablemente, a pesar de la altura, serena y pálida. Hasta he tenido quien se me ha creído uruguayo por esa mi condición de alcanzar gran altura, sin que esta se me vaya a la cabeza.

En fin, en la vida social he sido menos afortunado que mis compañeros; pero no por eso inaccesible o intratable. Tampoco soy un cerro salvaje aunque al través de ellos no tenga cruz en el mate, como vulgarmente dicen. Me he dado a mis faldas mucho *peregrinas ni muchas curas; pero no por eso he* dejado de ser visitado: los tristes y los limeanos vienen a verme a sufrir sobre mi pecho, en mi tumba. Y luego se van contentos de haber vendido y prometiendo visitarme nuevamente.

Pero un cerro de tierra adentro, sin pretensiones y sin fanfarronería, no deja de ser éste un bello destino. ¿De qué quejarse, pues?

¡Ah! precisamente, de que todo eso, tan bello, tan amable y tan dulce, ha pasado — tal vez para siempre — inexplicablemente a la historia.

Desde que se agitó el problema del Servicio Militar, mi tranquilidad empezó a dejar de ser tal, pues me sentía como el cabrito ideal para manoteras, y ya que entendía, como buen compañero que, las manobras sólo se hacen en los altos círculos dirigentes de la capital, me encontré ahora, envuelto en una de ellas: la más grande, tal vez, que ha conocido el país.

En efecto, desde el lunes empecé a ser visitado por el afecto regular y los voluntarios ofrecimientos parece que no bastan ya los desfiles y los juramentos — se establecieron sobre mis faldas, al igual de lo que hacen los turistas y limeanos; y eso no me irrita. Pero lo que pasó de cuidado ahora, cuando empezaron los clarines, los tiros, los aviones, los ataques, los contra-ataques, y yo que sé cuanto cosa más.

Me encontré de golpe convertido en un campo de Agramante. Tiros y más tiros, cargas y contra-cargas, avances y retiradas. Pero como al ese tanto poco, me han fotografiado en todas las posturas, y mi nombre sale, con grandes titulares, en todos los diarios.

Y a mí, que me respetaron en todas las revoluciones y en todas las guerras, hoy me suben y me bajan con una irreverencia y una desconsideración que me tiene indignado.

No aquí la causa de mi dolor. Solo en el presente una cosa lo hace llevadero, y es saber que me vistará *el general en su día de estos.* Algunos terneros cordos, que esperan pacientemente el sacrificio, me han consolado en su lecho.

Pero confieso, Sr. Director, que yo mi en la paz de los sepulcros creo, y si el mio no fuera tan difícil de encontrar, quisiera ser sepultado antes que otra vez *nadie* de esta naturaleza.

Y disculpe, pero no he podido menos que desahogarme.

B. T. T.

CONSECUENCIAS DE LA RESOLUCION BATLLISTA

Como lo anunciáramos en el número anterior, publicamos hoy el texto de la nota enviada por el Sr. Gervasio Piro a las autoridades del Batllismo.

Melo, octubre 22 de 1940.

Señor Presidente de Turno del Comité Ejecutivo Nacional del Partido C. Batllista.

Distinguido correligionario:

Cumplo en elevar a Ud. mi renuncia a Piro, Secretario del Comité Ejecutivo Departamental y Convencional por el Departamento, viene por la presente a presentar su renuncia indeclinable de esos cargos por las razones que expongo a continuación, aclarando que lo hago ante esa autoridad partidaria por no estar prácticamente desintegrado el C. E. Departamental, por asumir igual actitud otros compañeros y por ausencia de otros, radicados fuera de la ciudad.

Mi renuncia de los cargos con que me honró el Partido, es motivada por la resolución de la Convención estableciendo la concurrencia a las urnas en lama común con los traidores de Marzo. No puedo sentirme obligado a acatar esa resolución del Figurín por "disciplina partidaria", porque la disciplina tiene un límite donde se violenta la conciencia del ciudadano, que no es capaz de claudicar de los principios fundamentales que orientaron su acción. Y no vacilo en hacerlo en el momento de la Convención, que será encuadrada dentro de los resortes legales del Partido, en mérito a las circunstancias especiales que se atraviesan no tiene la magnitud de un pronunciamiento amplio de la soberanía partidaria. Sabido *es que los Convencionales del Interior no han concurrido en su* gran mayoría porque su economía no les permitía hacerlo. Si la actitud del Partido se hubiera tomado dentro de los formulismos legales para darle el carácter que exigía de un verdadero plebiscito partidario, se hubiera facilitado el voto de los convencionales del interior, autorizándolos para sufragar por escrito, por ejemplo, en la forma que se estila en los documentos. Hecho tan trascendental en la vida del Partido, que podía motivar el alejamiento de muchos compañeros como lo dirán los hechos, imponían ese carácter de plebiscito, a la votación que en el mismo, se iba a realizar, en pro de su Historia, el camino tomado ha sido determinado por los que tenían el privilegio de vivir en la Capital o de poder trasladarse a ella.

No acepto la acción cívica unido por un mismo lema a los hombres de Marzo, porque cualesquiera fueran las circunstancias en que se hiciera, significaría aceptar lisa y llanamente algo de común con quienes tenemos ninguna afinidad ideológica y moral, sería consolidarles la posición conquistada por la fuerza y por la traición, significaría darles cartel de demócratas a quienes cuentan en sus filas connotados elementos de primer plano, a hombres que hoy están en proclamar sus simpatías por el Nazi - Fascismo. Y lo que es más grave, significaría cerrar los ojos ante la realidad histórica que nos impone nuevos rumbos y nuevos caminos.

Los históricos acontecimientos que revolucionan a la Humanidad, repercutiendo en el país, imponen la necesidad de nuevos agrupamientos cívicos a tono con las nuevas actitudes asumidas en el dilema fundamental y urgente de Democracia o Totalitarismos.

El panorama político del país ha cambiado fundamentalmente desde el 31 de Marzo: blancos y colorados, unidos contra otros blancos y otros colorados, unos para defender la Democracia, otros para satisfacer sus apetitos, disfrazado dos tendencias: demócratas y totalitarios. Blancos y colorados, en los moldes tradicionales bajo la influencia de las nuevas circunstancias, y volver a ellos, sería crear antagonismos artificiales, reñidos con la realidad actual, porque bajo ningún concepto podríamos afirmar — como lo hacen algunos ideólogos del Partido — que no debe chocar con los principios en los partidos de ideas — que estamos más cerca de un Blanco Acevedo o un Charlone fascistizantes, por el solo hecho de venir de un mismo tronco tradicional, que de un Batlle Ordóñez o un Quijano, o cualquiera de los soldados de Enero que no derramaron su sangre como blancos o colorados, sino como hombres libres. Para quienes sienten la democracia como algo más que como una consigna, para quienes tienen su espíritu vibrando al diapasón del presente, la más cercana y auténtica tradición es la que surge tras el 31 de Marzo de 1933, con la sangre martir de Bruni que no debemos olvidar, con el sacrificio de Grauert y los caídos en Enero, con la unión de las fuerzas auténticamente populares, en todos los planos, para oponer un dique a los reaccionarios de todo, y a la penetración nazi - fascista a la que precisamente aquellos.

Esa cercana tradición, digamos así, es la que señala los verdaderos agrupamientos básicos de la ciudadanía, si en realidad se quiere implantar una democracia auténtica.

No podía sentirme unido, invocando el pasado, con quienes ideológicamente son antagónicos e irreconciliables para las luchas del presente. Enfocando el presente, mirando hacia el futuro, pretendo que fuerzas heterogeneas cierren los ojos a la realidad.

Aun cuando esa actitud significara colaborar en la conquista del Poder, no podría dirigirme a los mismos hombres a quienes desde nuestro plano de ciudadanos libres combatimos con nuestra palabra y nuestra acción, al sacrificio por cosas tan fundamentales como la Democracia, la Libertad, la dignidad ciudadana, el mejoramiento integral del ciudadano, a quienes hemos señalado el detrimento social y político, a los enemigos de siempre.

Pero, ¿por qué, decirles ahora que nuestros verdaderos compañeros no son aquellos con quienes nos hermanamos en tantas luchas, sino los que, por llamarse como nosotros, creen tener algo de común con nosotros, aunque la realidad nos demuestre que defendimos, aunque hayan desprecidado esa misma Democracia que apiramos, aunque pretendan extender como cosa propia esas mismas manos que ensangrentaron los crímenes de la Dictadura, responsables de tantas vidas generosas.

Iría a la lucha cívica, únicamente en alianza *democrática con* el Nacionalismo Independiente y con el socialismo, con los cuales tenemos una mayor afinidades, o con un lema propio pero en acción paralela con esas fuerzas populares.

Creo oportuno expresar, a fin de evitar torcidas interpretaciones, que no me interesa en lo más mínimo, en los actuales momentos el movimiento de la acción partidista, ésto no significa una deserción del Batllismo. En lo que se refiere a lo esencial, que es su contenido doctrinario, hago una reafirmación de mi Batllismo. Entiendo interpretar fielmente al Batllismo, al asumir esta actitud, porque Batllismo no significa, en lo esencial, un estancamiento en el pasado, sino la constante superación dentro de sus líneas básicas, de acuerdo con las inquietudes populares. No debemos olvidar que Batlle, hombre de pueblo, en pleno apogeo de los odios tradicionales, no vaciló en unirse a sus adversarios políticos, cuando comprendió que el bien del pueblo. Que queda entonces para los jóvenes, que no tienen el peso de viejos rencores que, ya no cegadas por las divisas, deben enfrentarse a los problemas del presente. Van a reunirse los viejos amigos de ayer, los que, ante nuevos problemas, se apoyaron en la misma ley, los que, ante nuevos problemas, se apoyaron en la misma ley, los que, ante nuevos problemas, se apoyaron en la misma ley

LA SEGUNDA REELECCION DE FRANKLIN ROOSEVELT

Henry A. Wallace

El candidato a la vicepresidencia elegido por el partido Demócrata es el señor Henry Agard Wallace, conocido publicista en materia agrícola, que en Estados Unidos ha tenido una señalada actuación. Nació el 7 de octubre de 1888; cursó estudios primarios y superiores, y desde 1915 hasta la fecha trabaja en la redacción del difundido periódico "Wallace's Farmer", que fundó y aún dirige su padre, sacerdote presbiteriano de sangre irlandesa y escocesa, que se fué a trabajar, por motivos de salud, a un establecimiento rural del estado de Iowa, donde nació el actual candidato.

El "Wallace's Farmer" fué un defensor invariable del aumento de la producción agrícola, pero Henry Wallace, al acompañar al presidente Roosevelt, en el Ministerio de Agricultura, aunque consideró que era absurdo limitar los cultivos creyó que para la situación que se presentaba en su país debía disponerse tal limitación, con carácter de emergencia.

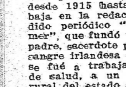

Carlos L. Mc. Nary

El candidato del partido Republicano para la vicepresidencia de la nación es el señor Carlos Linza Mc Nary, senador por el estado de Oregón y con mandato de 6 enmiendas en 1948. Nació en una estancia, cerca de Salem, en ese estado, el 12 de junio de 1874; es abogado y fué miembro de la Corte Suprema de Oregón desde 1913 a 1915. El 1 de junio de 1917 fué elegido senador nacional y resultó reelegido por dos períodos consecutivos más. En su larga actuación parlamentaria se ha destacado por sus infolativas progresistas.

WENDELL LEWIS WILLKIE

Este artículo sobre Wendell Willkie, donde no se oculta una fuerte simpatía por el derrotado candidato republicano, ha sido traducido de una de las publicaciones del trust Hearst. Conocidas las vinculaciones de Hearst con Wall Street y su odio por la política democrática de Roosevelt, no pueden extrañar los conceptos vertidos sobre Willkie, el curioso hombre de negocios metido a político.

Uno de los personajes más llenos de colorido de la vida industrial americana es un corpulento señor, elocuente, enérgico, llamado Wendell Lewis Willkie. Presidente de la Corporación del Sur, Wendell Willkie es decididamente un caballero versátil que no sólo sabe desempeñarse como un notable abogado y una autoridad en tasaciones, sino como un luchador incansable, una autoridad en la literatura universal y un práctico criador de cerdos.

Hace pocos meses se empezó a hablar de Willkie como de un "serio candidato" para la elección presidencial, pero él se negó a levantar un dedo para asegurársela a pesar de haber recibido más de 35.000 telegramas solicitando que lanzara su desafío.

Dijo en aquel entonces: "Si la candidatura se me ofreciera libre de compromisos, estaría encantado aceptándola. Pero no gastaría un solo dólar, y no permitiría que ninguno de mis amigos lo hiciera, para evitar delegados a la Convención Nacional, y me niego decididamente a iniciar una campaña a base de promesas que no se piensan cumplir, besos a los niños y disfraces de cowboy. Decididamente no soy un político profesional. Soy un hombre de negocios".

Y, podría haber agregado, un personaje no común, tanto en el mundo de los negocios como en el de la política. Willkie no podría ser incluído en un tipo bien definido. Es hombre de utilidad pública, no político liberal. Votó por Roosevelt en el 32, y contribuyó con 150 dólares en las cambpañas ulteriores. Y a pesar de que más adelante hubiera deseado tener en el bolsillo sus 150 dólares, no negaba la emisión de un juicio condenatorio sobre los actos de Roosevelt.

A pesar de ser uno de los más importantes elementos ejecutivos en los negocios del país es tan accesible como un molinete de nube. A diferencia de los grandes financistas que se hallan en posiciones de responsabilidad, Willkie posée un sentido de humorismo que le permite soportar cualquier broma sin volverse apopléjico. Aunque razonablemente orgulloso de su éxito en la vida presa de la pasión de acumular una fortuna. Tiene una mentalidad ductil y puede adaptarse con facilidad a los rápidos cambios de cualquier situación que se le presenta y nunca evita enfrentarse con los acontecimientos, por más desagradables que ellos sean.

Willkie gusta de la lucha enérgica y franca, pero, le toque perder o ganar ella queda eliminada por completo de su espíritu una vez terminada. Ni por un momento torturaría su mente con la amargura de una derrota.

No hay nada de artificial en sus actos. No tiene nada del hermético hombre de negocios que espera siempre impresiones. Más lejos de ello. No es reticente ni desconcertante sino ampliamente franco y decididamente locuaz. Le gusta hablar, y lo hace extremadamente bien. Como orador posee pocos pueden igualarlo, y no un secreto en el cuarto de Washington, famoso por su habilidad verbal, se negó a enfrentarse con Willkie en un combate verbal.

La Locuacidad de Willkie

La herencia probablemente tiene mucho que ver con la elocuacidad de Willkie. Su padre fué uno de los más hábiles abogados de la Indiana Central. Su madre fué la primera mujer incluída en los jurados de Indiana, y una de sus abuelas era convicente predicadora.

Wendel Lewis Willkie nació en Elwood, Indiana, hace hoy cuarenta y ocho años. Sus padres son hijos de inmigrados que huyeron de Alemania durante la revolución de 1848, y el joven Wendell fué inducido desde un principio a amar la libertad y la independencia y a odiar el prusianismo y la opresión. El padre y la madre de Willkie enseñaron al mismo tiempo en una escuela, y más tarde estudiaron leyes juntos.

La familia Willkie contaba con seis niños: cuatro varones y dos niñas, todos los cuales eran considerados por los vecinos como algo inquietos y turbulentos. Wendell se destacaba entre todos ellos.

Los Willkie vivían en una amplia casa lejos de la escuela superior, y en ella se hallaba la mayor biblioteca de Elwood, 3000 volúmenes. Los seis niños, al igual que sus padres, eran lectores omnívoros, y era una costumbre inveterada de Mr. Willkie despertar por la mañana a sus hijos con citas (necesariamente in crescendo, de los poetas clásicos.

Seis Hermanos

"Mi padre era un hombre poco común, con u nespíritu extraordinariamente abierto", dice Willkie. "Aunque la mayoría de sus clientes se contaban entre los patrones, co nfrecuencia aconsejaba a los organizadores de trabajadores, con tal que sus quejas estuvieran bien fundadas. Era ciertamente un trabajador incansable, y no estuvo tranquilo hasta que sus seis hijos completaron su «educación».

En el colegio la curiosa personalidad de Willkie, su actitud rebelde, su disposición para intervenir si mpre en las luchas de los demás, unidos a su desprecio para sus más pulcros compañeros, lo convirtieron pronto en un personaje notable.

Alto, fornido, con un cabello que se negaba siempre a permanecer en su sitio, co nsu amplio pull-over rojo, desde su entrada se manifestó siempre pronto para expresar sus ideas, libremente en extremo, sobre cualquier punto.

No necesitó mucho tiempo para adquirir fama de hábil orador. Sus alocuciones más inflamadas, sin embargo, estaban siempre reservadas para sus instructores, para los cuales el joven Mr. Willkie albergaba sentimientos que difícilmente podrían describirse como de idolatría.

Willkie Humorista

En el día de su graduación, Willkie leyó un discurso que estaba destinado a ser una sátira punzante contra la facultad. En una exposición en privado, hubiera sido algo "terrible". Leído en público, cayó como un balde y al recibir Willkie su diploma el presidente Bryan tuvo ocasión de hacer notar: "Bien, Willkie, su pequeña explosión ha hecho comprender que no le está cerrada el camino del humorismo".

El dinero nunca estuvo en exceso en la casa de los Willkie, por lo que el joven Wendell, durante las vacaciones de verano aumentaba las entradas de la familia "aceptando una posición", generalmente en las fábricas de acero de Gary. Pero un verano fué mucho más lejos.

"Eso fué cuando hice una visita a California, en el pescante de un auto", dice Willkie con una sonrisa.

Willkie terminó los cursos en el colegio, ganó todos los premios como estudiante de derecho, y al obtener el título comenzó a ejercer al lado de su padre. Una abrupta terminación vino a tener esta pacífica existencia cuando, el 6 de abril de 1917, Estados Unidos declaró la guerra a Alemania. Ese mismo día se alistó Willkie. Combatir lo que representaba el gobierno alemán era una especie de obligación sagrada para él. De este modo, al poco tiempo, el joven capitán Willkie se hacía a la mar.

Su Experiencia

"Tuve una extraordinaria experiencia un día, en el frente", nos cuenta. Interrogaba a un oficial que había sido tomado prisionero, y empecé a hacerle preguntas en alemán. El sonrió y dijo, "No tiene necesidad de hablarme en alemán; yo también soy americano". Imaginen mi asombro al encontrarme con que él vivía de Indiana, y que también había trabajado en las fábricas de Gary durante sus vacaciones de verano. ¿Pueden concebir estos? Allí estábamos los dos, nacidos en Alemán, ambos nacidos en América, pero criados con ideales totalmente distintos".

El momento realmente importante para su carrera en los negocios fué en 1921, cuando se unió a la firma de abogados Commonwealth & Nesbitt. Entre sus clientes se encontraban varias compañías por acciones, y antes de darse cuenta de lo que pasaba, Willkie se vió obligado a enterarse de las más y una ramificaciones de sus ultra-complejos problemas.

Poco a poco, se convirtió en la autoridad de la firma en todos los asuntos concernientes a la creación y funcionamiento de las usinas eléctricas. Este lo condujo eventualmente a la presidencia de la Corporación del Sur, ocasionando el traslado de la familia Willkie a Nueva York, en el año 1933. En instante hacer notar que en la época en que Willkie tomó la dirección de la corporación, ésta tenía un déficit de 1.600.000 dólares. En 1937 éste había sido convertido en un superávit de 10.600.000.

Su Carrera Comercial

"Si se me preguntara qué acto de mi carrera comercial me ha producido más orgullo dice Willkie, "diría sin duda este: durante los años de depresión, en vez de disminuir el personal, dupliqué las entradas. En esos años difíciles conseguí duplicar el uso de la energía eléctrica en los distritos rurales".

Entre todas las cualidades que distinguen a Willkie, ocupa un lugar preponderante su sentido de la justicia. Siempre manifiesta un punto de vista basado en la razón, cualquiera sea el tema que discute. Nunca siente el camino hacia la solución; le es necesario tener hechos que lo guíen. Se esfuerza constantemente en ver todos los aspectos de cualquier asunto, y se muestra constantemente libre de cualquier clase de prejuicios, o limitaciones.

Al igual que muchos otros personajes importantes de Nueva York, Willkie es un muchacho de pueblo que ha triunfado en la gran ciudad. Pero a diferencia de muchos de ellos, siempre ha conservado sus gustos sencillos. Se reconoce le menos una de las ambiciones usuales. Nunca ha deseado poseer un yate. Nunca juega a la bolsa, cualesquiera sean las condiciones.

Las diversiones favoritas de Willkie son la pesca, su granja, la lectura y la conversación. En sus horas de descanso estudia la historia del siglo diez y ocho, y ocasionalmente sorprendió a los que no conocían su interés por la literatura publicando en un periódico en Nueva York un análisis de la biografía de Lord Melbourne.

Partidario de los Holdings

Mucho ante de que nadie oyera hablar de New Deal, Willkie abogó por la reformentación de los "holdings". Su apoyo inicial hacia Roosevelt se debió a la creencia de que éste corregiría los errores que se notaron siempre en la ejecución de los grandes negocios, y la otra ventaja que él vió en la depresión fué que ella daría por tierra con la ilusión de las grandes corporaciones. Infortunadamente, dice Willkie, los asesores del New Deal parecieron estar cegados por una constante aversión hacia los negocios, y prifirieron infligir penas y castigos en vez de implantar las apropiadas reformas.

"Hace días", dice Willkie, "los abusos se corrompieron a nuestros hombres tan sido transferidos, según todas las evidencias, de Wall Street a Washington. No debemos temer por más tiempo las grandes finanzas. ¡Debemos temer al Gran Gobierno!"

Willkie publicó recientemente un esfuerzo de la limitación del poder, en cierto notable en el que se declaraba a favor de particulares o en manos del gobierno, en la que trataba con el criterio de una inteligencia y un conocimiento de los impuestos, exponiendo al mismo tiempo una política externa que apartaba a los Estados Unidos de una participación en cualquier guerra.

"Creo en ciertos principios", ha dicho, que aceptados en Washington, si espero que estos principios deberían ramificar el porvenir nos dó lor mismos fistos que nos ha ofrecido siempre el pasado. Si se me ofrece a elegir entre permanecer como un ciudadano con el privilegio de combatir a favor de estos principios, o ser nombrado presidente de los Estados Unidos al precio de un partido político que excluyera estos principios, me decidiría siempre a favor de la primera alternativa".

Los Comicios Presidenciales

Desde 1908

No hemos de trazar la biografía de los candidatos, ya hecha en estas mismas columnas, ni exponer sus ideas, ampliamente difundidas en el curso de una campaña electoral intensa y apasionada como pocas. Demos, más bien, las cifras comparativas de las elecciones presidenciales a partir de 1908, porque ellas muestran con qué fuerza suelen producirse los cambios de opinión en el electorado norteamericano: baste destacar que los 444 electores con que Hoover triunfa en 1928 se convierten a la vuelta de doce años en los ocho electores de su correligionario London.

He aquí el total de votos obtenidos en el país en esas ocho elecciones por las dos fórmulas tradicionales con el número de electores que correspondió a cada una:

	Republicanos		Demócratas	
Año	Votos	El.	Votos	E.
1908	7.679.006	321	6.409.106	162
1912	3.483.922	8	6.286.214	*435
1916	8.336.521	254	9.129.606	277
1920	16.152.200	404	9.147.353	127
1924	15.725.016	382	8.335.586**	136
1928	21.392.190	444	15.016.443	87
1932	15.761.841	59	22.821.857	472
1936	16.681.913	8	27.751.612	522

(*) En 1912 Teodoro Roosevelt, progresista, obtuvo 4.126.020 votos y 88 electores.

(**) Además, La Follette, progresista, tuvo 4.822.000 votos de votos y los 13 electores de Wisconsin.

LOS GRANDES PARTIDOS EN EL CONGRESO

Otro cuadro estadístico —el de la distribución de las bancas entre los dos grandes partidos que casi monopolizan la representación parlamentaria— patentiza seguir la evolución de las ideas dominantes en el Congreso de Washington durante el difícil tercio de siglo. He aquí las cifras respectivas, referidas a la elección de cada período, es decir, al mes de enero de los años impares:

	SENADO		CAMARA	
Año	Rep.	Dem.	Rep.	Dem.
1911	49	42	162	228
1913	44	51	127	290
1915	39	56	193	231
1917	42	53	216	210
1919	48	47	237	191
1921	59	37	300	132
1923	51	43	225	207
1925	54	40	246	181
1927	48	47	237	195
1929	56	39	268	165
1931	48	47	214	219
1933	36	59	117	313
1935	25	69	102	322
1937	17	75	89	335
1939	28	69	169	262

Las cifras transcriptas señalan con precisión las oscilaciones del electorado norteamericano. Dejando a un lado el Senado, cuyos cambios son limitados o contenidos por el hecho de que se renueve parcialmente —por tercios cada dos años—, puede seguirse aquel fenómeno en los guarismos de la Cámara de Representantes, que son como un resumen numérico de la historia política de la Unión. Véase, así, que desde después de la elección de Hoover en 1928, el descenso del Partido Republicano comienza a acusarse desde la primera elección parlamentaria posterior a la renovación democrática de 1800." El federalismo desaparece como partido, pero su ideario se reencarnará en el Partido Whig, eliminado a su vez del escenario político hacia 1852. De los restos dispersos del Partido Whig, unido a otros sectores, nace el Partido Republicano, que inaugura con Lincoln la etapa de la esclavitud, ganando la Guerra de Secesión. Cerrado el ciclo de la lucha, la victoria daría al Partido Republicano una decisiva gravitación, un poder sin contrapeso. La cuestión de la esclavitud resuelta definitivamente, cederá el paso a otros problemas y en la historia de esa nueva tendencia política el Partido Republicano tendrá fisonomía conservadora, mientras su rival formará el sector liberal y progresista. Pero le costará a éste sobreponerse al recuerdo de la guerra, todavía reciente, que le será difícil conquistar en el Norte y en el Este los electores necesarios para recobrar las palancas del mando. Pasarán varios lustros, hasta que en la primera elección de Lincoln (1860) antes de que un demócrata vuelva a ocupar la Casa Blanca para el período 1885-1897. Luego corren otros diez y seis años de predominio republicano, antes de hallar las dos presidencias de Wilson (1913-1921). Y en seguida una nueva etapa republicana cubre tres períodos más.

La crisis, desencadenada en aquel terrible octubre de 1929, a ocho meses apenas de la llegada de Hoover al poder, arrastró al Partido Republicano e impidió la reelección de su abanderado, a quien se achacó el no haber logrado la mejora económica del país. Roosevelt se benefició, sin duda, de ese estado de ánimo y lo aprontó con la política audaz del New Deal, con los embalses a los descampados, con los vastos planes de obras públicas, que significaron una novedosa intromisión del poder federal en la vida de los Estados. De este modo se logró a la postre, en 1932

La Tierra de Nadie

HUMANIDADES EN ESPAÑA

MADRID informa acerca de los solemnes actos realizados con motivo de la iniciación de los cursos "universitarios" en España.

"Después de una misa que ofició el arzobispo y de asistir a una procesión que recorrió las principales calles de la ciudad para llevar el Santísimo hasta la capilla universitaria, el generalísimo recorrió las dependencias del colegio de Santa Cruz, donde quedaron instalados todos los servicios de la universidad desde hace dos años, fecha en que la destruyó un incendio. Luego, el *jefe* del Estado y sus acompañantes se dirigieron al salón de actos de la universidad donde comenzó el acto inaugural del curso con un discurso del rector que versó acerca de "La coyuntura de España", y finalmente el ministro de educación explicó el simbolismo del acto que se realizaba y la labor que le corresponde a la Universidad de la nueva España.

Este año aplazan la apertura del *curso universitario*, que debió comenzar el 1º de octubre, para acabar de acoplar los nuevos catedráticos, que estaban terminando las *oposiciones* a cátedras, la mayoría de las cuales las obtuvieron jóvenes doctores graduados en *las heroicas* combatientes".

Como se apreciará hubo que esperar — para iniciar los cursos — que los catedráticos se pusieran en condiciones para *ejercer* su labor, por lo que hubo recientemente una serie de pruebas de suficiencia que convirtieron en felices aspirantes, y esas pruebas consistieron en los fusilamientos de Luis Companys, Rivas Cherif y otros cuyos nombres harían muy extensa la lista.

☆

LA REVOLUCIONCITA DE M. LAVAL

LA palabra de Mme. Genovieve Tabouis no nos merece una fe absoluta, ciega, inconmovible. Es, pues, plenamente con una fe a medias, turtia, que recogemos frases de una de sus últimas corresponderias.

Nos dice Mme. Tabouis que *el bueno* de Papá Petain fué casi arrastrado a su entrevista con Hitler, mediante un pintoresco chantage sentimental que organizaron Laval y Abetz. Cientos de franceses asediaban al Mariscal, pidiéndole que aceptara la entrevista con el *Führer* como único medio de evitar la muerte por hambre de toda Francia. El sensible corazón de Papá Petain no pudo resistir esos reclamos. Fué hasta Hitler, dijo que sí, otra vez que sí y quedó embobado con las frases de elogio y los honores cuasi póstumos que le rindieron las tropas nazis.

Y madame Tabouis temina diciendo:

"E sde creer que los dirigentes franceses han sido persuadidos por el mismo dictador alemán para dejar a Petain aún por un tiempo en su elevado cargo. Ellos desean, en lo posible, hacer bueno para las primeras ejecuciones de algunos políticos franceses. Laval y Doriot no se sienten lo suficientemente fuertes para entrar abiertamente en una sangrienta revolución, al borde de la cual han colocado al país, lo que ocurriría si se empeñasen ahora en cumplir el tratado que acaba de firmarse".

Algo de cierto debe haber en todo esto. Ya llegan telegramas anunciando que se inició una gran batida contra elementos revolucionarios.

Doriot, Laval y otros representantes de las nobles fuerzas vivas francesas, detendrán, encarcelarán y matarán durante un tiempo prudencial, hasta que juzguen que ha llegado la hora de proclamar definitiva e impunemente su adhesión al nazismo: Brillante ejemplo de prudencia y habilidad política el de estos brillantes líderes de las 200 familias.

Pero algo nos dice que la música de ese baile va a ser cambiada. Una oscura intuición nos avisa que tal vez sean otras las manos que purgan en movimiento la cuchilla de la "Veuve". Y, esto, sin pedir la venia del bondadoso Papá Petain y sin previas consultas con Adolfo Hitler.

¿CAERA LORD HALIFAX?

HA vuelto a murmurarse que el Ministro de Relaciones Exteriores de Gran Bretaña dejará esa cartera y que probablemente irá a la India, a desempeñar una misión especial.

Mr. Halifax aparece, una vez mas, representando el fiel de una balanza, en los destinos futuros de Gran Bretaña, en cuyos platillos actúan las fuerzas que apoyaron a Mr. Chamberlain y las que pugnaron por derrocarlo.

De todos modos, la caída de Mr. Halifax tendría las mismas características de sabor británico que distinguieron el "retiro" del ex-Primer Ministro de funesta memoria.

Apoyado por los conservadores, querido de la realeza y tenido como un elemento necesario por el Premier Churchil, si le daría empero un mejor destino.

Los ingleses proceden con extremado tino diplomático aún en las situaciones más críticas.

Pero —como lo sostuviera oportunamente "MARCHA"— el gobierno inglés que corone la extraordinaria resistencia del pueblo inglés con las palmas de la victoria, no contará entre sus miembros el nombre de Mr. Halifax.

EL MEJOR DE LOS CHISTES

Todos hicimos bromas con motivo de la entrada de Italia fascista en la guerra. El espíritu belicoso de los camisas negras sirvió de pretexto para toda clase de chistes, buenos o malos. Pero los hermos ya se están poniendo demasiado humoristas y amagan superar la imaginación más fértil y venenosa.

El difícil que a nadie se le ocurriera inventar esta tracomedia de la guerra contra Grecia. Esa entrevista de los compadres en Florencia... Ese ultimatum con tres horas de plazo, en el que se hacía responsables a los griegos de las consecuencias que pudiera acarrear un rechazo...

Hay momentos en que, a uno le da por pensar en que

ATENAS, 4 (United) — Se informa que en las esferas alemanas de esta capital se critican los esfuerzos bélicos de los italianos, y se opina que éstos han fracasado con sus ataques "fulminantes" aéreos, pues no han logrado paralizar y ni siquiera obstaculizar en alguna forma la movilización general griega, ni tampoco han conseguido causar daños de consideración a los objetivos militares, recurriendo, en su defecto, al bombardeo sin ton ni son de las ciudades y de los pueblos.

Este don Benito que dio entonces: "¿Los ve usted? Agiles, serios, resueltos... Hasta la manera de caminar les ha cambiado".

Este don Benito que se olvidó de cambiarles la manera de caminar para atrás...

REPUBLICA O. DEL URUGUAY

DEUDA PUBLICA NACIONAL

CONVERSION DE TITULOS

Prórroga

EL PLAZO PARA EL CANJE DE TITULOS DE LAS SIGUIENTES DEUDAS, HA SIDO PRORROGADO

Hasta el 30 de Noviembre próximo

DEUDA EXTERNA 5 % ORO DE 1919 (F. C. LA PALOMA a ROCHA) (Ley Nº 6868)
EMPRESTITO 5 % ORO de 1914 (EMISION LOCAL) (Ley Nº 4889)
DEUDA INTERNACIONAL BRASILERA (Ley Nº 6839)
EMPRESTITO BRASILERO (Ley Nº 2276)
DEUDA RESC. TITULOS a UBICAR TIERRAS FISCALES 1912 (Ley Nº 4251)
BONOS GARANTIA FERROCARRIL URUGUAYO DEL ESTE (Ley Nº 3527)

- Se advierte a los interesados que aún no hayan aceptado el canje, que sobre los Títulos no convertidos se seguirá aplicando el descuento de 5 %.
- El monto presentado a la conversión, representa el 96 % de los Títulos circulantes.
- Acepte las condiciones ventajosas de la Conversión y evite los inconvenientes de retener en su poder títulos de deudas de escaso monto, y de difícil negociación, una vez cerrada definitivamente la Conversión.

Solicite informes a su Banco, Corredor de Bolsa, o pídalos directamente a la

DIRECCION DE CREDITO PUBLICO
CERRITO 433

MARCHA

TEATRO

CON UNA PIEZA DE CASONA DEBUTARA HOY DIAZ-COLLADO EN EL TEATRO SOLIS

HOY se iniciará en el Solís una temporada de comedia de calidad artística, ya que posee un selecto y abrevente repertorio y estará realizada por calificados intérpretes españoles, a cuyo frente vienen dos figuras de prestigio y capacidad: Josefina Díaz y Manuel Collado.

Esa temporada se inaugura en función nocturna, con el estreno de una original pieza del celebrado poeta y autor teatral Alejandro Casona, quien tiene en el teatro tan interesantes creaciones como "*La sirena varada*", "*Nuestra Natacha*", "*Sinfonía inacabada*" y otras a las que nuestro público ha dispensado particular y justificada atención. La novedad que presentará Díaz-Collado se titula "Romance de Dan y Elsa" y, en Buenos Aires donde fué estrenada últimamente ha sido calificada como una de las realizaciones más originales y eficaces de su autor.

Su elección para la primera de la temporada *señala las directrices que serán impuestas a esas actividades*, cuyo cumplimiento se llevará a cabo con esa novedad y otras de cotizadas firmas del teatro universal, según esta lista de estrenos: "Camarada" de Jacques.

Pese a la notoria jerarquía de esta temporada, *sus espectáculos tendrán carácter popular, habiéndose establecido en S. $ 0.50 el precio de sillón de platea y en S. 0.30 la entrada a cazuela y paraíso.*

En las boleterías del teatro, abiertas desde las 10 horas, están ya en venta esas localidades.

NUESTRO CONCURSO DE OBRAS TEATRALES

Poco ha de tardar el fallo del jurado que tiene a su cargo el resolver cuáles han de ser las *obras* escogidas como mejores entre las que se presentaron a este concurso, organizado por "Teatro del Pueblo del Uruguay" con la colaboración del semanario MARCHA.

Mucho habría que decir de este concurso. En primer término es necesario destacar algo de importancia profunda. Y es que no se trata de un concurso más. No es el resultado de un entusiasmo pasajero, sólo de calor de una charla de café o gabinete: no es el resultado de voluntades bien intencionadas que tarde o temprano dirigen su esfuerzo hacia la realización de un concurso de esta naturaleza como la de la creación de una sala de representación de artes plásticas de tales o cuales características, por ejemplo. Es algo en realidad sentido por encima de los más firmes y loables propósitos de cafés o cenáculos, sociedades, círculos o particulares, las más de las veces, a las graves cuestiones de forma y de espíritu que suscita una tentativa de estas características, desarmables incidencias que provocan las vanidades humanas y destruyen la inteligencia social. No, aquí no se trata de abrir esto, sino que tratamos de definir nuestra posición al realizar un concurso teatral. Creemos que hay en cuenta va tres años de existencia. Tres años de lucha y sacrificio. Tres años, Sabemos que hay muchos — inválidos de la acción y del pensamiento — que juegan con esta cifra en la forma negativa, la de fé y de sector inherente a sus mentalidades, diciendo, por ejemplo: "Hace tres años que están perdiendo el tiempo". "En tres años no han hecho nada". Nada! Canas gruesa. Y sin embargo, no hay intereses creados. Nuestra obra de cultura, que es, desde luego de renovación, necesita de renovadores para la labor continua. ¿Hay autores teatrales libres, que crean obra de belleza y de sueño, desdeñosos del factor económico, sino que vayan obras por su venidad, por su sentido de justicia y de amor están proscritas del teatro profesional? Los hay. Pues hacia ellos vamos y hacia nosotros deben venir ellos. Es sencillo. De ahí el concurso. Concurso que, desde sus primeros pasos, como dijimos, no es un esfuerzo aislado, librado al capricho, sin entronamiento y sin balance. Nuestro Teatro del Pueblo realizar profesionalmente funciones en su local: funciones de carácter popular y gratuito. Necesita, ya que vida lo tiene, alejando las consecuencias y las correlaciones: la naturaleza de una representación teatral, limitada a 2 y ½ - 3 horas, requiere sección condensada.

Si se confronta nuestra obra "Sereno" con "Las almas inmortales" del Teatro de Arte, aparece nítidamente la diferencia entre nuestro sistema y el de Stanislewski. No queremos desperdiar ilusiones. No queremos ser naturalistas, ni convertir en imágenes a nuestros espectadores. El teatro es por naturaleza convencional. La circunstancia de que la escena tiene tres dimensiones y no cuatro, excluye por sí sola las posibilidades de una verdad total.

También sobre la biomecánica han difundido una serie de ideas equivocadas. La biomecánica es un sistema de entrenamiento para actores, elaborado a base de mi gran experiencia práctica. En la actualidad para nuestros trabajos seguimos diferentes de ella. Pero nunca, ni antes ni ahora, la llevamos sin más a la escena. La biomecánica es una disciplina que tiene por objeto preparar al actor para la escena, ayudarle a los ejercicios, mímica, declamación: dicción, voz, técnica de la respiración, canto. La biomecánica entrena al actor, le allana el camino para el dominio de su parte, para la coordinación con su "partenaire" y el espectador y para la utilización de otros recursos.

WSEWOLOD MEYERHOLD

EL TEATRO DE MEYERHOLD

El futurismo al estilo Marinetti, pugnó por difundir la idea de que era innecesario tomar en consideración el arte del pasado. Reiteradas manifestaciones formuladas en otro tiempo por la agrupación TRAM (Teatro de la Juventud Proletaria) recuerdan esa tendencia. Los colaboradores de TRAM querían innovar en arte, sin tener en cuenta lo ya realizado hasta entonces.

El arte del pasado debe ser estudiado con todo *cuidado*, y así mismo deben serlo las conclusiones, generalizaciones y comparaciones a que los investigadores y críticos del arte del pasado lleguen, basándose en el arte tal como era practicado en sus épocas respectivas.

Muchos preguntan: ¿para qué necesitamos la tecnología, si suponemos de nuestra ideología, si la ideología de la cultura proletaria, no tiene ninguna analogía con la ideología de la cultura burguesa? Este razonamiento, es también un extraño nihilismo, en el que se percibe el deseo de eludir las dificultades.

Lo que impresiona al espectador en la escena, es el pensamiento, la idea, el contenido. Más, para que el pensamiento se abra camino, para que pueda surgir la idea, los medios de expresión deben ser perfeccionados, vigorizados. Con frecuencia, los dramas de Shakeseare o de Schiller fueron recibidos con indiferencia, porque la puesta en escena no supo trasmitir al espectador las ideas de los autores. La ideología de una obra artística, sólo es operante, cuando su tecnología está a altura equivalente.

Tanto el director escénico como el actor, deben tener la clara visión de los fines de la representación teatral. No hay pieza sin tendencia. Una obra buena sorprende, golpea, no sólo las ideas profundas que contiene, es decir, que es marcadamente "tendenciosa" y se propone influenciar al espectador.

No ha sido todavía investigado, hasta la fecha, la cuestión, importante en extremo, de la vinculación entre el actor y espectador. Una representación meticulosamente preparada, permanece inalterada si se la considera en conjunto, pero varía en los detalles, cada vez que se modifica la composición del público. De ahí que sea de práctica en el Teatro Meyerhold, informar al actor (como a un crador antes de presentarse al público) qué clase de auditorio asiste a la función. De acuerdo con esta indicación, afina el actor su instrumento. El espectador es el regulador y censor de la representación teatral.

La concentración de grandes acontecimientos en un espacio reducido (la escena) y en un corto espacio de tiempo (duración de la función), asigna particular importancia al ritmo de la representación. Hay que saber regular el tiempo, amoldarse a él.

Los materiales de las investigaciones meticulosas por el Teatro Meyerhold, no han sido sabiamente todavía, por lo que algunas de nuestras tesis han sido mal interpretadas. Exigimos al actor ligereza, exactitud, actitud deportiva. Utilizamos como medios pedagógicos, la acrobacia, la gimnasia, los recursos profesos, pero con frecuencia son estos llevados a la escena, sin discernimiento y presentados como "escuela Meyerhold" con lo que nada tienen de común. Somos enemigos en esa forma primitiva.

Nuestro método al trazar un carácter, un cuadro escénico, una obra entera, es fundamentalmente realista. Cada movimiento es modificado, llevado a la altura de la obra y la psicología del personaje. Nos servimos de métodos "convencionales", "convenidos", pero dentro del "teatro convencional" representamos figuras absolutamente humanas.

Hablamos de un teatro convencional, porque somos en verdad un teatro realista, sin dejar de ser por eso, enemigos del naturalismo, y de estereotipar la vida. El teatro no debe "fotografiar". Hay que sustituir la vida (teniendo las consecuencias y las correlaciones: la naturaleza de una representación teatral, limitada a 2 y ½ - 3 horas, requiere sección condensada.

Si se confronta nuestra obra "Sereno" con "Las almas inmortales" del Teatro de Arte, aparece nítidamente la diferencia entre nuestro sistema y el de Stanislewski. No queremos desperdiar ilusiones. No queremos ser naturalistas, ni convertir en imágenes a nuestros espectadores. El teatro es por naturaleza convencional. La circunstancia de que la escena tiene tres dimensiones y no cuatro, excluye por sí sola las posibilidades de una verdad total.

También sobre la biomecánica han difundido una serie de ideas equivocadas. La biomecánica es un sistema de entrenamiento para actores, elaborado a base de mi gran experiencia práctica. En la actualidad para nuestros trabajos seguimos diferentes de ella. Pero nunca, ni antes ni ahora, la llevamos sin más a la escena. La biomecánica es una disciplina que tiene por objeto preparar al actor para la escena, ayudarle a los ejercicios, mímica, declamación: dicción, voz, técnica de la respiración, canto. La biomecánica entrena al actor, le allana el camino para el dominio de su parte, para la coordinación con su "partenaire" y el espectador y para la utilización de otros recursos.

WSEWOLOD MEYERHOLD

EUGENIO O'NEILL Y SUS PERSONAJES

Eugene O'Neill es un fanático. Ama las lejanías y los infinitos, lo apasionan todas las distancias materiales, las grandes hazañas del alma. Vive encendido en permanente exaltación, agenda la ruta de lo desconocido del espíritu, en un plano ascensional tan intrépido que, por momentos, les alejaría de la tierra, si no fuera tan realmente humano, tan visiblemente cordial y comunicativo con todo lo humano.

Porque O'Neill ha sido con tal infensidad, en tan múltiples ensayos y tonos, que tiene hundido en su raíz de hombre como pocos, el sentimiento trágico de la vida. Marinero, oficinista, buscador de oro en Honduras, vagabundo, periodista, actor, poeta, estudiante de arte escénico. Todo lo fué, y lo vivió todo. Supo de los vagabundeos por las tabernas portuarias, de las riñas en los muelles, de las borracheras que en los bancos de las plazas. Conoció los azares de las jiras por el interior de los Estados Unidos con el elenco de su padre, actor popular en sus tiempos. De la vida dramática del recruista de los grandes noticiosos, mal retribuído y sin horizontes. Y el dudo encanto de la libertad sin trabajo, buscando un barco en que contratarse. Y hasta se vió recluído, por una enfermedad pulmonar, en un sanatorio al aire libre, la granja de Gaylord, donde garabateó sus primeros ensayos teatrales, y se encontró a sí mismo, al gran artista que el trotamundos llevaba en potencia.

Así, pudo verter en sus dramas una rica experiencia vital, un mundo vivido, sufrido y gozado. El dolor, al mismo tiempo que cavó hueras asquerosas en su corazón, sembró en su alma la amargura de trasegar todos los caminos del mundo buscando su propia imagen, y la angustia de atormentarse bajo todos los cielos con los mismos problemas eternos. La desolación, la necesidad de saber, la personalidad y la muerte.

De todas esas coordenadas, surge el profundo sentido común de sus creaciones, la categoría universal de sus personajes, la magnitud de los problemas que aborda. En la personalidad de O'Neill, se ensamblan de manera armoniosa la sensibilidad vidente del poeta con el nervio y la arquitectura firme del hombre de teatro. El poeta que hay en él, se embarca en las aventuras más audaces y bellas, respaldado por la responsabilidad y la admirable maestría del dramaturgo.

Para O'Neill no hay limitación en los temas. Cuanta mayor grandeza intuye en ellos, más se siente tentado. Su teatro es un perpetuo buceo en las almas y en los destinos. Ama a la fuerza irresponsable, como el Yank de "*El Mono Velludo*", pero también ama a los débiles que, finalmente, resultan fuertes por la proyección de su poder creador, como Dios Hamlet, y sabe manifestar su desdén por el fuerte egoísta y árido, como el Marco Polo de "Los millones de Marco", Ama en la vida, de preferencia, lo doloroso y lo deforme, con profunda piedad y simpatía, pero lo ama en sus líneas de fuerza, en sus puntos culminantes. Sus temas y ángulos de enfoque son heroicos, con un sentido dinámico de la vida. Hay un ritmo trepidante en *sus tragedias, el jadeante* y acelerado ritmo que les imprime un profundo hervor subyacente.

O'Neill se realiza a sí mismo a través de cada todos sus personajes. Todas sus criaturas tienen algo de su místico y atéo, pesimista y esperanzado, rebelde y espíritu aventurero y soñador, que es a un tiempo conformista, sovieta y melancólico, realista e imaginativo, despiadado e indulgente, cínico y bonachón.

Este mar tumultuoso que se agita en ellos y que él les insufla como un soplo ardiente de vida, es el que les confiere a todos su fascinante y cabal medida humana.

La medida de su creador.

LEON MIRLAS

Escribe Para MARCHA J. M. Podestá

"ESPAÑA ANTE LA HISTORIA"

UNA "DOCUMENTARIA IMPARCIAL" QUE DOCUMENTA POCO Y ESCONDE MAL SU FALANGISMO

Comencemos por que es ya una posición bien lamentable ésta de la "imparcialidad" al considerar el asesinato de España. Posición de fascista disimulado y de emboscado franquista: posición de auténtica quinta columna. Y no otr acosa es, al fin y a la postre, este film alborrado de propaganda solapada pero que quiere decorarse con ese triste rótulo de "imparcial" porque también los antifascistas poco avisados pagan su billete en la taquilla.

Yo nunca pude comprender a aquellos que cuando el total arrasamiento de Guernica y de Durango y de Elbar y de Badalona, por aviones nazis, cuando el cruel bombardeo de Almería por el acorazado de bolsillo "Deutschland", cuando la invasión italiana tan celebrada por la prensa del Duce en la hora de quitarse la máscara, según aferrados a su "imparcialidad" invertebrada, lamentando — pero en absoluto — la destrucción y el exterminio, compungiéndose — pero sin comprometerse — ante tanta ruina y tanta calamidad y tanta muerte. Yo no pude comprender nunca a los que "no sabían" si la verdad la tenía el pueblo defendiendo a su Gobierno legítimo o los traidores aliados al invasor. Comprendí mucho antes al requeté cavernario, al "nacionalismo" aliado de la bestialidad extranjera, al grito troglodítico de Millán de Astray: "Muera la inteligencia". Pero la los "imparciales", a los que "ignoraban" santamente donde estaba la razón y la justicia, a los que se arropaban en su "desconocimiento" para estar a cómoda equidistancia de todo el mundo, jamás los he comprendido ni he entendido jamás de qué sustancia estaban hechos. Y me pregunté si todavía siguen "imparciales" después de los viajes de Hitler y Serrano Suñer, después de las tandas de víctimas que cotidianamente entrega "Nos" Pétain a los pelotones franquistas de fusilamiento. Y me pregunto si también lamentan en abstracto la destrucción de Londres por la misma aviación que destruyó Madrid.

Viene a querer decir todo este exordio que una obra, cualquiera sea ella — cine, teatro, literatura — que se llame imparcial sobre el caso de España, tiene que ser necesariamente una obra de quinta columna. Así lo es, íntegramente, esta "España ante la Historia": un film de quinta columna donde la imparcialidad", de lo falsa, sólo existe en el programa, como señuelo para atraer almas simples a la boletería.

o

Por eso la adulación al "nacionalismo" apunta en toda la película, con más o menos embozo, pese a una declaración de vacuos acondicionamientos empedrados de todos los lugares comunes del más barato patetismo. Apunta y aparece desde el comienzo, con las vistas de Marruecos, y no termina hasta la inevitable alegoría del cuadro de Isabel la Católica guardado por dos requetés con bayonetas cruzadas.

Tal es la "imparcialidad" de "España ante la Historia". Bien es verdad que no podía ser otra.

✣ ✣ ✣

Como exclusivo film documental, aparte todo contenido político, éste es pobre, mal organizado y deshonesto. Es pobre porque es material lo es. En los cortes para los escamoteos el documento importante para entretener al espectador con detalles bocas de cañones, ruedas de tanques, manos en alto, páginas de periódicos, piernas en marcha, caras de soldados, etc., etc., que sólo pudieran pretender un interés plástico, acaso psicotécnico, si su calidad fuese más cuidada. Y es deshonesto, sobre todo, por las escenas sospechosamente fraguadas entre las que intercala por su grosera simplicidad la del avasallador y del cae "muerto" a tres metros del cameraman con aparatoso desbaratar de brazos y piernas.

¿Dónde están los aviones nazis? ¿Dónde aquellas tropas fascistas que según la prensa italiana tanto contribuyeron al triunfo? ¿Dónde están los "Flechas negras" y los "Flechas azules" y los alemanes de la legión "Condor"? ¿Dónde aparecen el general Gambara y el general Von Richthofen, así, muchas veces Queipo y Franco y Cabanellas y Yagüe y Beigbeder, entre yugos y flechas y manos levantadas; hasta aparece el desbaratado Millán Astray recortado el rostro hinchado de cretonia. Pero la verdad no aparece por ninguna parte en esta "documentaria imparcial", tan bien disimulada está. La tremenda, desesperada verdad de aquella España manifiesta por la diplomacia internacional y asediada hasta el crimen por la intervención internacional, a mansalva, está perfectamente escondida en esta película "histórica". Aquí, hasta los bombardeos nazis se muestran como una cobarde acción descontada y previsible, obra de la cólera de los dioses, que se desencadenó sobre España como pudo desencadenarse un cataclismo geológico ante el cual no caben indignaciones sino sólo lamentos.

El documentario hablado es algo inferior, y mucho, a la calidad fotográfica. Superabunda en él la mala literatura, enfática, barroca, cursi con frecuencia, que viene declamada con trémolos de predicador y con voces de ambiente, como en partido de fútbol. Y ella remata así, dignamente, con sus tiradas finales acerca de la "reconstrucción", del "orden nuevo", de la "concordia", de la "heroica España", este film hecho con mano no muy hábil, espíritu perfectamente antipático y largas vistas a la boletería.

✣ ✣ ✣

En estos momentos de fusilamientos y odiosas venganzas y cárceles repletas y libros quemados y escritores en destierro, triste papel hace "esto" que quiere cubrirse con la careta de una "imparcialidad" que ni se concibe en ningún espíritu levantado ni él profesa de ninguna manera. Casi a dos años de la paz se ha fusilado a Rivas Cherif, aquel artista fino y fuerte. Ahora hay una España peregrina, llena de fe y de esperanza, y una España prisionera, llena de muerte y de cenizas. Y, justamente ahora, "esto" viene simulando una equidistancia y una "imparcialidad" que no son, en verdad, menos repudiables que su secreto propósito de halagar a los que ganaron.

En estos momentos en que de un modo u otro se entrevistan Hitler, Franco y Musolini, esta película no se debiera llamar "España ante la Historia". Debiera llamarse "España bajo el Eje".

CINE

Escribe Danilo Trelles

Donde el Cine no Puede con el Tiempo y Fracasa la Frase de Manrique

(The way of all flesh).
Producción Paramount.
Director: Louis King.
Intérpretes: Akim Tamiroff, Gladys George, Muriel Angelus, William Henry, Berton Curchill y otros.
Sala de estreno: Ambassador.

Elmelodrama constituyó toda una etapa del cine americano, adquiriendo *significación* equivalente en su historia, a la de los primitivos films de aventuras, que *nos relataban las luchas de los colonos americanos contra los indios*, y luego a la de las películas de cowboys, *sentimentales*, y de gangsters, que fueron caracterizando sucesivamente su evolución. Orientado exclusivamente como industria, preocupóse de recoger y explotar, hechos y sentimientos universales, sin valorar sus trascendentes — y ello es el síntoma exacto de la verdadera obra de arte — que le ha de pulidarana permanencia a través de tapas futuras.

De ahí que este reencuentro, con una de las piezas de más enjundia del género melodramático, ofrecíera una cantidad de factores adversos que conspiraban contra su éxito. Ante todo, y ello es fundamental, la sensibilidad del público no es una cosa estática, *sino en constante evolución y movimiento*. Bastaría para demostrarlo, si es que cabe duda, ver como se divertían los espectadores de hoy, si se exhumaran las historias sentimentales o los dramas hablados que hace veinte años emocionaban hasta el paroxismo. De ahí que esta resurrección del viejo melodrama de la pantalla, tuviera aún antes de nacer frente a nuestros ojos el lastre considerable del espacio transcurrido entre su creación y los tiempos actuales.

Por otra parte, era difícil hallar tonos nuevos a una obra contrada casi absolutamente en torno al personaje protagónico, luego de la admirable interpretación que hiciera Emil Jannings en la versión muda. Resta solamente el desvalido fondo humano — desvalido por convencional y arbitrario — que emerge de la historia de Paul Kriza, seductor de un banco, que, seducido y robado por una mujer alegre en su primer viaje a Nueva York, prefiere que lo crean muerto durante el desempeño de su misión, antes que manchar la honra de los suyos.

Teniendo en cuenta las dificultades que hemos mencionado, la labor de Louis King, ha sido discreta. Ha manejado hábilmente los elementos del relato, desarrollados de la manera más amable, y tratando de aligerar en lo posible la pesadez de situaciones, que necesariamente chocan hoy con la sensibilidad del espectador.

D. T.

Brian Doulery y Akim Zamiroff, intérpretes principales de "Así paga el diablo". film de la Paramount, que se exhibe en el Cine Ambassador

"LUNA DE MIEL PARA TRES"

Un film de abundantes situaciones humorísticas, diálogos chispeantes y trama ágil y propicia a los más intencionados y sabrosos equívocos, se estrenó ayer en el Radio City. "Luna de miel para tres" está basada en "Bonne Chance", de Sacha Guitry, y mantiene, en su versión cinematográfica conducida hábilmente por el talentoso Lewis Milestone, el ingenio burlón y satírico del gran elegante y sagaz, que caracteriza la producción de aquel autor. Resulta así una comedia destinada a mantener el público en continua hilaridad.

Teniendo en cuenta las dificultades que hemos mencionado, la labor de Louis King, ha sido discreta. Ha manejado hábilmente los elementos del relato, desarrollados de la manera más amable, y tratando de aligerar en lo posible la pesadez de situaciones, que necesariamente chocan hoy con la sensibilidad del espectador.

D. T.

DE COMO PUDO HABER SIDO MAS FELIZ EL RETORNO DEL CABALLERO DE LAS LLANURAS

(The Westerner).
Producción: Artistas Unidos.
Director: William Wyler.
Intérpretes: Gary Cooper, Walter Brennan, Doris Davenport, Fred Stone, Lillian Bond y otros
Sala de estreno: Radio City.

✣ ✣ ✣

Circunstancias especiales, a las cuales no son ajenos los actuales acontecimientos, han provocado esta retorna del cine americano a la llanura, campo de las primeras hazañas de sus pioneros, en las que se nutrió incesantemente Hollywood, para la confección de sus clásicas películas de aventuras que configuraron toda una etapa heroica y primitiva de la pantalla. Seres surgidos de la gran epopeya del Far West, invieron en sus comienzos, al intelectualismo propio de un mundo que se reducía a actitudes exteriores, buscando exclusivamente la espectacularidad y despreocupándose de los elementos humanos fundamentales. El retorno al cine de la llanura, debía hacerse en estos tiempos, con el aporte de elementos nuevos, que lo colocaran a tono con la época. El héroes, ya no podía ser un Bufalo Bill, cuyas hazañas se reducían a simples acrobacias de circo. Es ahora un hombre cerebral, aventurero surgido "de algún lugar del lejano oeste", que al igual que el ilustre de los ballenos chinchos, el cine americano, de cuyo género fuera un perfecto modelo, aquella extraordinaria realización de John Ford, "La diligencia".

Esos elementos a que hacemos mención más arriba, aparecen nítidamente marcados en este nuevo film, encendido por William Wyler. El caballero del desierto que llega inopinadamente a los dominios del "juez" Bean, señor de la comarca donde hasta entonces, el único extraño en persona enamorado locamente de una artista que sólo había visto en fotografías; y la muchacha buena y animosa que resuelve, por sus propios derechos a tierra, que había sido cultivado, frente a la prepotencia de los ganaderos que pretendían echarlos. En torno a esa trilogía se desenvuelve el relato, de desarrollo sencillo, con un encanto poético particular en casi todo su transcurso. Y decimos en casi todo, porque hacia el final, todo el ritmo de la película se ve interrumpido por escenas de guerra, que le hacen cultivado, frente a la prepotencia de los ganaderos que pretendían echarlos. En torno a esa trilogía se desenvuelve el relato, de desarrollo sencillo, con un encanto poético particular en casi todo su transcurso. Y decimos en casi todo, porque hacia el final, todo el ritmo de la película se ve interrumpido por escenas de guerra, que le hacen perder el encanto que tenía hasta entonces. Presentimos que se nos quiere llevar al clímax, con la aparición del héroe en la carga de caballería, pero ello no justifica la ruptura de la unidad lograda hasta entonces.

Hay también algunas exageraciones en la caracterización de los personajes, que no hacen a la verosimilitud del relato, pero que no le quitan mérito a la obra, que es, en general, una de las mejores películas de aventuras que hemos visto en los últimos tiempos.

Este pequeño introito nos dá la clave de esa serie de películas de aventuras, que nos ha venido dando en los últimos tiempos el cine americano, de cuyo género fuera un perfecto modelo, aquella "La diligencia".

Esos elementos a que hacemos mención más arriba, aparecen nítidamente marcados en este nuevo film, encendido por William Wyler. El caballero del desierto que llega inopinadamente a los dominios del "juez" Bean, señor de la comarca donde hasta entonces, el único extraño en persona enamorado locamente de una artista que sólo había visto en fotografías; y la muchacha buena y animosa que resuelve, por sus propios derechos a tierra, que había sido cultivado, frente a la prepotencia de los ganaderos que pretendían echarlos. En torno a esa trilogía se desenvuelve el relato, de desarrollo sencillo, con un encanto poético particular en casi todo su transcurso. Y decimos en casi todo, porque hacia el final, todo el ritmo de la película se ve interrumpido por escenas de guerra, que le hacen perder el encanto que tenía hasta entonces. Presentimos que se nos quiere llevar al clímax, con la aparición del héroe en la carga de caballería, pero ello no justifica la ruptura de la unidad lograda hasta entonces.

Hay también algunas exageraciones en la caracterización de los personajes, que no hacen a la verosimilitud del relato, pero que no le quitan mérito a la obra, que es, en general, una de las mejores películas de aventuras que hemos visto en los últimos tiempos.

Este pequeño introito nos dá la clave de esa serie de películas de aventuras, que nos ha venido dando en los últimos tiempos el cine americano, de cuyo género fuera un perfecto modelo, aquella extraordinaria realización de John Ford. "La diligencia".

Esos elementos a que hacemos mención más arriba, aparecen nítidamente marcados en este nuevo film, encendido por William Wyler. El caballero del desierto que llega inopinadamente a los dominios del "juez" Bean, señor de la comarca donde hasta entonces, el único extraño en persona enamorado locamente de una artista que sólo había visto en fotografías; y la muchacha buena y animosa que resuelve, por sus propios derechos a tierra, que había sido cultivado, frente a la prepotencia de los ganaderos que pretendían echarlos. En torno a esa trilogía se desenvuelve el relato, de desarrollo sencillo, con un encanto poético particular en casi todo su transcurso. Y decimos en casi todo, porque hacia el final, todo el ritmo de la película se ve interrumpido por escenas de guerra, que le hacen perder el encanto que tenía hasta entonces. Presentimos que se nos quiere llevar al clímax, con la aparición del héroe en la carga de caballería, pero ello no justifica la ruptura de la unidad lograda hasta entonces.

Hay también algunas exageraciones en la caracterización de los personajes, que no hacen a la verosimilitud del relato, pero que no le quitan mérito a la obra, que es, en general, una de las mejores películas de aventuras que hemos visto en los últimos tiempos.

UNA ESCENA DE "ALEJANDRO NEVSKY"

Dumesnil nos Hará Conocer "Teresa de Lisieux", con la Orquesta y Coros del Sodre

Cuatro Solistas Uruguayas Intervendrán en el Concierto Sinfónico del Sábado

Un acontecimiento musical de positivo interés se ofrecerá mañana en el Estudio Auditorio. El maestro francés Maurice Dumesnil, dirigirá un concierto sinfónico general en el que dará a conocer a nuestro público el oratorio "Teresa de Lisieux", palabras y música de la compositora norteamericana Evangelina Lehman, cuyo texto ha sido adaptado al francés por el maestro que nos visita.

La orquesta sinfónica y los coros del SODRE intervendrán en la ejecución de esa obra que dada a conocer en Francia en 1932, llamó poderosamente la atención cimentando la reputación de su autora.

En la versión de "Teresa de Lisieux, intervendrán además como solistas las cantantes uruguayas Sta. Haydée Poussin, Sta. Solange Bilalde Vigil y Sra. María M. Siano, con el Sr. Pedro Mónaco.

El programa del concierto sinfónico de mañana comprende además la primera audición de dos obras inéditas de Debussy, instrumentadas por Dumesnil, "Crepúsculo de Estío" y "Serenata Lunar", la Obertura Egmont de Beethoven y el Concierto en Re menor para piano y orquesta de Mozart, N.º 20, en cuya interpretación tendrá a su cargo la parte de piano en esta oportunidad, la joven pianista compatriota, Sta. Victoria Schantl.

Serán así cuatro las solistas uruguayas que colaborarán con el maestro Dumesnil y la orquesta y coro del SODRE, en el concierto anunciado para mañana.

Actores de Cine y Teatros

Estoy contenta de haber venido de la escena. Si esto no me ha servido directamente gran cosa, me ha dado al menos, la suficiente confianza en mí para hacer frente a las temibles dificultades de los ensayos y las primeras repeticiones.

En ese momento, mi técnica teatral, no estaba todavía fijada, y me tenía entonces ningún hábito profundo por eso podía todavía adaptar a la pantalla los pocos conocimientos, que yo había recogido durante mis experiencias anteriores.

Francamente, yo no creo que la práctica del teatro pueda aportar otros beneficios a un actor las que hacen a su puesto en el cine. Las dos técnicas son diferentes en todos sus puntos esenciales. Una puramente plástica y la otra, la del cine, de cierto, con el sonoro.

Es una gran satisfacción para mí trabajar par un inmenso público y no para un pequeño grupo. No es necesario ir a Broadway, para ver obras originales o desiumbrantes. Un film es el mismo, en una gran capital, que en el poblado más apartado.

Y Vds., no me escucharán decir jamás como tantos otros actores de Hollywood: "Creo que voy a pedir a mi estudio, me deje ir a Nueva York a interpretar una pieza. Esto hará levantar mi prestigio artístico".

Bette Davis.

SERGIO M EISEINSTEIN

EN nombre del orden, de la moral, y de los intereses americanos, estrenaron condenables y soportar sopotíferas comedias inocuas. de una insulsez extremada, o los inmensos desfiles de películas de gansters, con que nos amargaban la vida los inteligentes empresarios. Esos empresarios que cuando un distribuidor atrevido les ofrecía un film de arte, lo rechazaba, alegando que a "su público" no le gustaban esas películas.

✣ ✣ ✣

Por ésta y otras razones, uno de los genios del cine, Sergio M. Eisenstein, la figura más destacada de la escuela rusa, apenas si es conocido, debiendo ser por derecho propio, el gran realizador de "La línea general", la figura más popular de la cinematografía europea. Sobre todo al pueblo, para el que ha consagrado durante años su energía artística, el fruto de su formidable inteligencia.

Sergio M. Eisenstein, ha sido el primero de los realizadores que trató de grabar sobre la película la dura epopeya de las batallas libradas por la conquista de un mundo nuevo. La fuerza de sus films está en su gran verdad de sus imágenes. Entre la verdad artística expresada por las cintas de Eisenstein y la actualidad de la vida, no existe diferencia alguna.

Sergio Eisenstein, nació en Riga (Rusia) en los últimos días de aquel funesto y memorable año de 1898. Estudió arquitectura en la Escuela Superior de San Petersburgo — hoy Leningrado — no terminando la carrera, debido sin duda a la Gran Guerra, y más tarde a la Revolución. Durante algún tiempo perteneció al ejército rojo. Después, dedicó su atención durante mucho tiempo al estudio del teatro clásico japonés, que había captado su atención. Pero su espíritu, demasiado inquieto, busca nuevas emociones estéticas y se hace decorador, trabajando en esta especialidad artística, hasta que un buen día le encargan la "mise en scene" de la obra de Jack London "El mejicano". Más tarde trabaja con Meyerhold en la puesta en escena de obras clásicas rusas.

✣ ✣ ✣

Pero su mente se ve invadida de ideas nuevas y modernas la escena, eliminando todos los artificios del viejo teatro. La crítica lo trata duramente por las transformaciones que lleva a cabo y mientras unos le llaman loco, otros, más compasivos lo tratan de lesionado. Poco tiempo trabaja ya en el teatro.

Su primer film "La huelga", atrae la atención de Rusia entera que comenta acaloradamente la obra. Ha filmado de manera admirable, la historia completa del desarrollo de una huelga ocurrida en Rusia en 1910.

Poco después aparece un film también suyo, que asombra al mundo. Se trata de uno de los episodios más emocionantes de la Revolución, en donde ha plasmado maravillosamente, la gesta de un puñado de hombres. Esta obra es "El acorazado Potemkin". Después, filma en todas las regiones de Rusia su gran obra, "La línea general", que la interrumpe varias veces para realizar otra producción famosa: "Octubre".

Así, ellos que conmovieron al mundo", con la que confirmaba sus extraordinarias dotes artísticas.

Cuando termina "La línea general", y como algunos le acusan de no saber hacer cine de amena, espoleado por su amor propio, escribe y realiza en pocos días un film de corto metraje que produce la admiración del mundo entero: "Romanza sentimental", en esta obra demuestra Eisenstein que no había llegado al cine por sorpresa.

Gracias en su fama, que la Paramount, lo invita a ir a Hollywood y le ofrece un ventajoso contrato, pero durante el rodaje de su primera película, los magnates de la productores ejercen un control tan exagerado, limitando tanto su acción, que Eisenstein se marcha asqueado de los estudios sin terminar el trabajo comenzado.

✣ ✣ ✣

De Hollywood marcha a México y realiza una película titulada "Viva Méjico", que fué presentada con el título "Tormenta sobre México".

El montaje de la obra fué realizado por Sinclair, provocando una protesta de los intelectuales mejicanos y del propio Eisenstein, que se negó a firmarla, diciendo que todo había sido falseado. Regresa luego a Moscú y luego de un largo paréntesis, un nuevo film suyo: "Alejandro Nevski", nos demuestra que el genial artista ruso conserva íntegras las maravillosas dotes que se le acreditan. Ha la actualidad, filma varias películas documentales, iniciando con ellas una modalidad totalmente nueva, dentro de su trabajo.

DE NUESTRO CONCURSO

"ALEJANDRO NEVSKY"

Desde tiempo atrás esperábamos un nuevo mensaje de la cinematografía rusa, porque sabíamos que su mensaje era de sinceridad artística en todo su ser, sin pollaretenismos al desdoblamientos, característica básica de cualquier otro cine (salvo honrosísimas excepciones, se entiende) como aspecto parcial de la cultura con la cual se entronca. El motivo y su tratamiento, sustancia y formalismo son dos coordenadas substanciales de una cultura que hipocresía o mala voluntad, falsea o las lleva a las estériles discusiones de considerar el arte como forma.

En la búsqueda del hombre integral, en la persecución del equilibrio de las facultades humanas, se puede medir todas las valoraciones desde el arte cuando se lo concreta los perspectivas filosóficas de lo humano — del arte revolucionario ruso.

Un episodio medioeval sirve de argumento a "Alejandro Nevsky"; un episodio de la vida del hombre ruso del siglo XIII, en el cual el sentimiento de nacionalidad, la lucha entre caminos blancos y caballos plomizos — que representan como si se tratara de los bombres fieros indomable del amplio panorama de la naturaleza; así adquiere una magnificación estética de relevante efecto épico. Y esto último — la épica — resulta lo sustancioso de este abigarrado argumento. Pasajes soldadescos en batalla, en los que abigarrados argumento. Pasajes soldadescos en batalla, en los que abigarrados argumento. Pasajes soldadescos en batalla, en los que abigarrados

EL PROBLEMA DE LA LINEA

La obesidad, como la delgadez, son enfermedades. El tratamiento de la obesidad es sumamente sencillo: consiste en conservar el cuerpo tan limpio interior como exteriormente.

Si coméis en proporción a lo que vuestro organismo exige, tendréis el peso exacto de acuerdo a la estructura ósea, a la estatura, a vuestro temperamento y caracteres hereditarios.

Es necesario combatir la obesidad como se combate una enfermedad: buscando la supresión de sus causas originales. Dicho de otra forma, seguid en la vida cotidiana las prescripciones de la naturaleza y olvidaréis pronto la existencia de la flacura, de la obesidad, de la fatiga y una de las enfermedades que nos agobian precisamente cuando se infringen las leyes naturales. Recordad estos principios fundamentales:

Nunca se debe comer cuando no hay apetito.

Comed lo que os agrade, a condición de no ser demasiado refinado y desvitalizado.

Tened en cuenta, para vuestro menú, las inmutables leyes de la naturaleza, las cuales no hacen concesión alguna.

Haced más provecho una comida ingerida en momentos de hambre que absorbida sin apetito, aún tratándose del mismo alimento.

Un organismo libre de sustancias ácidas es resistente, pero sobreviene pronto la fatiga en caso contrario. Desde el momento que no se forman nuevas grasas, el cuerpo adelgaza. No nos lamentemos de engordar. En nuestras manos está el remedio para evitarlo.

He aquí una lista cuya clasificación debe tenerse bien presente en la lucha por la esbeltez.

Alimentos que engordan: Azúcar y bombones, papas, tapioca, sémola, pastelería, manteca, espaguettis, macarrones, sopas espesas, dátiles, pasas de higo, pasa de uva (en abundancia).

Es evidente que, en pequeña proporción, estos alimentos no entorpecen la cura de adelgazamiento. Pero, en general, las personas gruesas deben abstenerse de comerlos.

Si queréis adelgazar rápidamente, conformaos con la lista siguiente:

Alimentos que no engordan: Carne, aves, caza, pescados, remolachas, aceitosas, zanahorias, nabos, pastinaca, ensaladas, coliflor, coles, repollo, apio, frutas.

Las legumbres de la huerta no hacen engordar nunca. Tampoco dan grasa la carne, los huevos ni el pescado. Diluirá rápidamente no hemos nombrado a la nuez, que solucionarse igualmente entre los alimentos grasos, entre los hidratos de carbono (almidón, azúcar) y entre la proteínas. En todo caso, la nuez consumida en pequeña cantidad no hace engordar.

Los hidratos de carbón (almidones) comprenden: los porotos, el pan, las papas, la harina de avena, etc.

Teniendo la precaución de no añadir ácidos y proteínas a los hidratos de carbono, adelgazaréis. Son los hidratos de carbono los que nutren nuestro cuerpo.

Los sedentarios los necesitan menos que las personas de vida activa al aire libre.

A continuación damos un menú semanal de utilidad indiscutible para obtener la deseada esbeltez conservando la salud:

LUNES

Desayuno: Un vaso de leche sin descremar. Una naranja o un pomelo.

Almuerzo: Sopa de verdura (menos papas). Huevos poché, zanahorias, chauchas, ensalada de lechuga con tomates al jugo de limón. Manzana.

Comida: Sopa de tomate. Dos tostadas de pan ligeramente untadas con manteca. Repollo hervido y cebolla cruda. Ensalada de rabanitos. Queso.

MARTES

Desayuno: Un vaso de leche y un vaso de jugo de naranja. Una pera o una manzana.

Almuerzo: Sopa. Conejo o pollo. Ensalada de coliflor y rabanitos al jugo de limón y aceite.

Comida: Sopa de verduras. Un plato de legumbres (papas, coliflor, porotos). Ensalada de lechuga.

MIERCOLES

Desayuno: Un vaso de leche sin descremar. Una naranja o una manzana.

Almuerzo: Sopa de verduras. Una costilla de cordero. Porotos, nabos, ensalada de legumbres. Pomelo.

Comida: Sopa de verduras. Papas hervidas con cebolla. Ensalada de lechuga con tomates. Uvas.

JUEVES

Desayuno: Un vaso de leche sin descremar. Un vaso de jugo de naranja.

Almuerzo: Sopa. Huevos hervidos con cebolla. Ensalada de lechuga, tomate y pepino. Naranja.

Comida: Sopa de verduras. Arbejas con cebolla. Pan con manteca. Ensalada de pepinos. Higos.

VIERNES

Desayuno: Un vaso de leche sin descremar. Un vaso de jugo de naranja.

Almuerzo: Sopa de verduras. Bacalao con perejil y limón. Repollo. Lechuga. Remolacha y pepinos a la crema. Naranja.

Comida: Sopa de tomates. Puerros al horno y repollo. Remolacha con aceite. Dátiles.

SABADO

Desayuno: Un vaso de leche. dos peras.

Almuerzo: Jamón magro, frío. chauchas y zanahorias. Ensalada de berros. Pera.

Comida: Sopa de verduras. Coliflor. Arvejas. Ensalada cruda de zanahorias y tomates a la crema, servida con dos tostadas de pan.

DOMINGO

Desayuno: Un vaso de leche sin descremar. un vaso de jugo de naranja.

Almuerzo: Sopa de verduras. Un bife chico con repollo y cebollas. Ensalada de lechuga al jugo de limón.

Comida: Sopa de legumbres. Repollo hervido y papas al gratin. Ensalada de lechuga. Pera.

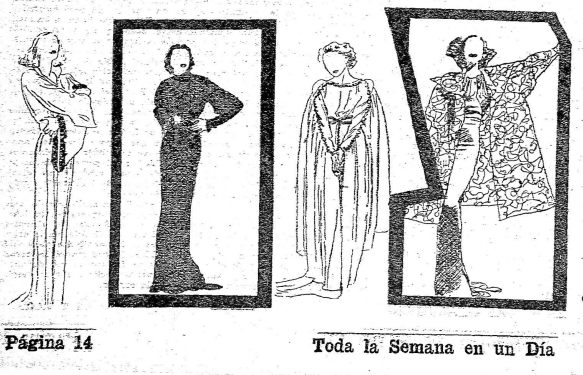

J. Castillo presenta el TURBANTE MALAYO

Coloquelo como mejor le siente

LA PRENDA de más ACTUALIDAD

Elegantísimo, práctico y encantador resulta en cualquier forma que se coloque. Realizado en fino yersey de seda mate en todos los colores de moda incluso blanco y negro. $ 0.75

Castillo y de la Fuente Hnos.

SARANDI 662 - FRENTE A POLICIA VIEJA

Despachante de Aduana

Ubaldo Seré

25 de Mayo, 332

U. T. E. 8 41 32

Para Tener un Bello Busto

¿QUE se hace para conservar un busto imposible? Nada; porque se cree natural que el buen aspecto se conserve siempre.

Sin embargo, hay que saber que la vida civilizada nos hace hacer todo lo contrario de lo que debe hacerse para conservar el equilibrio entre la salud y la belleza.

¿Que es lo que condiciona la solidez y la belleza de los senos?

1º — Un buen funcionamiento glandular. Y fundamentalmente ovarios que marchen bien. En cuanto se note algún disturbio hay que consultar al médico y perseverancia en el tratamiento

Ovarios y glándulas mamarias están íntimamente relacionados.

2º — Una musculatura pectoral bien fuerte. Los pectorales resistentes mantienen en alto los senos sobre el esternón. Para esto, habrá que mantenerse bien con la cabeza la idea de que la cultura física es un excelente regulador del aparato glandular. Es un hecho cientificamente comtatado. Toda persona que ejecuta durante media hora cada mañana, una serie de movimientos hace trabajar a la fuerza todos los músculos y se encuentra poco a poco en las condiciones naturales en que se encontraba la humanidad en las primeras édades de la historia. Nuestros antepasados no hacían la gimnasia reglada que hacemos hoy, pero se pasaban la vida en carreras, movimientos de cara, ascensiones a los árboles; es decir, actividad corporal continua.

3º — Un estado de constante desintoxicación. Toda mujer con el instetino perezoso está intoxicada. Guarda durante muchos días lo que debía eliminar en 24 horas; todos los desechos de la alimentación que fermentan y se transforman en toxis y bajo esta forma nociva se filtran a través de las paredes intestinales hacia todo el organismo, y, entre otros inconvenientes, ofrecen el de atacar las Fibras elásticas que forman la misma contextura de la piel. Una mujer constipada ve caer sus senos porque la piel se relajará y el peso de la glándula mamaria bajo esa piel sin resistencia tranformará un seno redondo en uno en forma de pera o en una cosa peor.

4º — Una tonicidad completa de la epidermis

Hermanamos de ver que la salud del intestino juega un rol importante. Es preciso pués, a cualquier precio asegurar su funcionamiento cotidiano. Es preciso tener una nutrición librada de desechos y residuos. Estos suelen ser mas aportados por los alimentos azorados, es decir, los de origen animal. Se procurará nutrirse lo mejor posible con legumbres y frutas que nunca intoxicarán.

Otras preucupaciones no son menos indispensables:

a) la ducha fría que agita las papilas de la piel y las hace contraer. Al salir de un baño caliente notamos que los tejidos están relajados. La ducha fría contrarestará ese efecto y vigorizará la epidermis.

b) La irrigación sanguínea juega un rol preponderante en la cealidad de la piel. La sangre, líquido nutricio de todo nuestro cuerpo, nflora bajo la epidermis por minúsculos canales y le aporta los principios vitales. Una piel mal irrigada es una piel muerta y ajada. Por medios artificiales como con pellizcos ligeros se hará afluir la sangre y se verá como la piel enrojece. Se trata de pellizcos apenas sabozados y dados muy próximos unos de otros. Para que la piel sea y quede resistente, es preciso que esté bien nutrida. Seca, muy seca, pierde su solidez y se apergamina. Se preconiza en este caso, una buena aplicación de crema o de manteca de puerco. Hay líquidos y cremas compuestas especialmente. En fin; el uso de un "soutiens gorge" que sostenga realmente sin comprimir, para no detener la circulación, una ayuda que no hay que descuidar sobre todo cuando hay que hacer deporte o trabajo fuerte. No es cuando el mal está hecho cuando hay que cuidarse. En cuanto todo parece perfecto, cuando hay que cuidar de esa perfección. Y esto q ue decimos para el busto, rige para todo nuestro cuerpo. El hombre y la mujer no se hunden en su aspecto físico, mas que por su negligencia. El ser humano no muere; se mata.

CAMBIOS BOLSA

Castellanos Jung & Cía.

CORREDORES DE CAMBIOS

PIEDRAS, 424

AMBIENTES Y VIAJES A TRAVES DE LAS MUJERES

EN la presente generación de novelistas ocupa un rango de privilegio, Ivonne Schultz, de ricacultura y certera visión para los paisajes.

Bien de París, conoce distintos ambientes. Ha pasado buena parte de su juventud en Inglaterra y en Italia. Los climas tropicales, los países de razas y viejas civilizaciones, desde muy temprano influyeron en la elección de sus temas literarios. Pero especialmente, con un sentido casi masculino de la síntesis, ella ha escrito acerca de temas bien reales y desde hace mucho tiempo sus libros están hechos a base de imágenes y realidades del Extremo Oriente, por donde ha viajado largamente su curiosidad de viajera y de novelista.

En este estilo ha escrito una pequeña obra maestra que se llama "El sampanero de la bahía de Along" y una novela, de un arte que piensa y hace pensar y que lleva el título de "En el fondo del templo hindú".

Y aún tiene una novela que reproduce hechos sintomáticos de la vida internacional de Pekín antes de la guerra japonesa, se reanima la vida en esas páginas y se ven como Asia y Europa afrontan los problemas de su clima. Y pasando de lo general a lo particular, se discierne claramente todo lo que separa profundamente al chino del japonés.

Del modo que al valor literario y descriptivo que pueden permanecer invariables, Ivonne Schultz agrega el cuidado por la actualidad y el estudio de los acontecimientos que reparten los intereses de las razas por el mundo.

VITAMINAS INDISPENSABLES

¡Vitaminas! ¡vitaminas! Estas palabras están en todos los labios. Y hace treinta años apenas, nadie las pronunciaba. ¿Qué son esas preciosas y misteriosas vitaminas que se designan, como los agentes secretos por letras... A, B, C, D, E, etc.? Son substancias cuya presencia en la alimentación es indispensable para asegurar la ducha y el buen equilibrio de los organismos adultos, para asegurar el mismo al crecimiento de los niños y de los animales jóvenes.

Si ha tenido durante largo tiempo que se trataba de substancias muy complicadas, que los seres vivos solamente podían fabricar y sin nombre mismo bellos que se les creía partícipes del misterio sagrado de la vida. Hoy se sabe que las vitaminas son substancias químicas bien definidas que se pueden obtener por síntesis en los laboratorios; algunas, incluso, son elaboradas industrialmente y se venden como especialidades farmacéuticas.

¿Por qué hacen falta las vitaminas en la alimentación, y porque se advirtió esa falta?

Se trata de una historio muy curiosa y muy instructiva la de ese descubrimiento. Desde hacía mucho tiempo se sabía que la aparición de ciertas enfermedades graves estaba ligada a regímenes defectuosos. El escarbuto enfermedad temible, diezmaba las tripulaciones de navíos, las tropas en campaña o sitiadas, tenas desprovistas de vegetales frescos; el beri-beri afectaba a las poblaciones que se alimentaban casi exclusivamente de arroz descortezado; el raquitismo, enfermedad de los chiribitiles, hace presa de los niños mal nutridos y mal racionados en alimentos gruesos. Y para cada una de estas enfermedades un empirismo bienhechor encontró un remedio justo: legumbres frescas para el beriberi, jugo de limón para el escorbuto desde el siglo XVIII los navíos llevan limones y aceite de hígado de bacalao para el raquitismo.

Partiendo de esos conocimientos banales, los sabios han transportado el asunto a los laboratorios. Han podido, con regímenes estudiados especialmente, estudiar procesos de curación —en animales inculados— sólo con añadir determinados suplementos a la alimentación. Luego, han preparado alimentos particularmente ricos en determinadas vitaminas. Después trabajos de laboratorio se ha sacado una lista con su letra correspondiente, que faltando en la alimentación entrañan la aparición de previstos disturbios.

Nosotros diremos aquí algo correspondiente a las vitaminas A. B. C. y D. B, es la vitamina antiberibérica; C. la antiescorbútica y D. la antiraquítima. La A. menos conocida, lleva el nombre bizarro de antixerofatálmica, porque un régimen desprovisto de ella, produce una afección a los llamados ojos secos. Cuando falta la vitamina A. se producen inflamaciones género: las mucosas se vuelven frágiles con tendencia a resa los ojos y sensibilidad particular, para infecciones de todo cie. Por ejemplo, a los de la gripe con tendencia a la bronquebrajarse librándole el paso a los microbios de toda especquitis y a la neumonías. Además los sujetos desprovistos de las vitaminas A, con poca y mal en las luces débiles, en el alba, en los crepúsculos distinguen con suma dificultad. Y esto es muy de tenerse en cuenta en los ejércitos y en la marina.

—¿Dónde se encuentran las vitaminas A?

Sobre todo, en los vegetales C, y en las frutas; en los huevos, en la leche (menos en las condensadas) en la manteca, el queso y las cremas; en el hígado y en los riñones; en los peces al aceite (atún, sardinas)

La fuente más rica de vitaminas, A. está en los aceites de hígados de ciertos peces, tales como el de bacalao y el de fletan (gran pez plano de los mares del Norte).

Estos aceites hay que darlos como "complementos" de la alimentación cuando por cualquier causa el regimen alimenticio carece de las substancias que contienen vitaminas A.

Consultorio Femenino

PREGUNTE QUE AQUI LE CONTESTAMOS

A Pierlette "Mis padres se oponen a que yo vea a un muchacho que encuentran demasiado joven para mí y para casarse. Piensan además que su salario es insuficiente para vivir entre dos... Pero nosotros nos adoramos y no podemos concebir la vida lejos uno del otro.

¿No es esto lo principal?

Sí... es lo principal... Pero hay que comprender las objeciones de los padres.

A ellos la vida les ha enseñado que la dicha preside difícilmente entre las dificultades materiales.

Es preciso saber y poder afrontar las dificultades materiales y pensar en la llegada de los hijos.

Pero no pierda toda esperanza. El tiempo suele arreglar muchas cosas y además si los dos son tan jóvenes nada cnesta esperar. La espera traerá dos ventajas: la posibilidad de triunfar sobre todos los obstáculos y la seguridad sobre los sentimientos afectivos.

A Renée María. "Quiero mucho a un hombre de 25 años. He sido recibido por mis padres como un hijo y hace dos años que frecuenta mi casa. Sólo de tarde en tarde me habla de matrimonio. Creo que en esa no me quieren ni me aprecian porque soy una muchacha que trabaja..."

Si ese hombre ha hablado de matrimonio es porque tiene quizá buenas intenciones.

Además usted reconoce que es serio y tiene buenas intenciones. Tenga confianza. Puede ser que esté esperando que su situación esté más afianzada para tomar decisiones.

En cuanto a la situación con la familia... Ud. no trate de mejorarle tomando iniciativas que quien sabe como juzgadas. Puede ser que cuando la conozcan bien, la aprecien en todo su valor. Y sino... ¡paciencia!

De cualquier modo lo que a Vd. le interesan son los sentimientos de su novio y su firmeza de afecto para con Vd.

Este mapa fué publicado recientemente por el diario italiano "Il Tevere". A su pie aparecía una jactanciosa leyenda: "Aquí probamos y demostramos de manera absoluta e indudable que Italia no es vulnerable y que cerrará a la flota inglesa en el Mediterráneo

Algunos mapas publicados en el periódico italiano "Il Tevere", llevaban la leyenda: "Demostramos y probamos aquí, fuera de toda duda, que Italia es invulnerable y que destruirá la flota inglesa del Mediterráneo". Hombres, aeroplanos y barcos constituyen una barrera inexpugnable; el Adriático y el Mediterráneo entre Sicilia y la costa africana están sembrados de minas italianas.

Los hechos y la flota inglesa, sin embargo, demuestran cuan hueca ha sido esta afirmación. Aquí George Slocumbe revela nuevas decepciones que le están reservadas a Mussoli.

Ya han circulado versiones en las que se sostiene que Italia habría encargado la gestión de una paz separada por medio de un país neutral, que se supone sería España. Esas afirmaciones, me parece, no deben merecer el menor crédito.

Italia, por cierto, pedirá un día la paz, pero ello no sucederá hasta que haya sido más rudamente atacada. En el momento actual es presa de la inquietud. Las promesas que la indujeron a entrar en la guerra aún no se ha producido.

La capitulación de Francia no fué seguida por la rendición de Inglaterra. Por el contrario, Gran Bretaña, se defiende con éxito, y en ciertos campos de las operaciones, están tomando actualmente la ofensiva.

Los bombardeos navales y aéreos a los puertos libios de Bardia y Tobruk, en agosto, desbarataron los planes del mariscal Graziani, y demoraron las operaciones por varias semanas, por lo menos. Los bombardeos de la R. A. F. a las ciudades industriales del norte de Italia han causado considerables daños materiales, y aún mayores daños morales a Mussolini.

Pero estos bombardeos sólo están en su comienzo, y cuando las noches sean más largas y nuestros aviones puedan recorrer las 1.600 millas que nos separan de Italia y volver a sus bases en la noche, más o menos inmunes a cualquier encuentro con las cazas, recién entonces empezará la verdadera ofensiva británica contra Italia.

Ya el pueblo italiano ha comenzado a murmurar contra la guerra. Neutrales que han llegado a Inglaterra provenientes de Italia me informan que Musolini ha perdido su reputación original de seguridad y astucia.

Hubo un momento, durante la Blitzkrieg a Francia, en que los más cínicos italianos aplaudieron la sabiduría del Duce al abstenerse de intervenir hasta que pudiera recoger el botín a salvo. Pero el éxito de la evacuación del ejército inglés en Dunkerke, el rápido equipo de ese ejército y de muchas otras tropas más, la mayor eficacia del bloqueo de Europa, y las victorias aéreas inglesas contra la Luftwaffe del mariscal Goering, han obligado a estos cínicos a reconsiderar su actitud.

En cuanto a la masa del ejército italiano, siempre ha tenido un afecto tradicional hacia Inglaterra y una aversión invencible hacia los alemanes, fuera Hitler de Austria o de Prusia. La propaganda fascista entre las generaciones jóvenes y una prensa y un radio controlados intentaron, con algún éxito, de invertir esta posición.

Pero la hostilidad hacia Gran Bretaña ha sido artificialmente creada, al igual que la admiración por Hitler y el Tercer Reich, y las primeras derrotas italianas crearán un amplio y hostil movimiento en contra de la política guerrera. El conde de Ciano no teme la impopularidad que ha caído sobre el Duce, por la significativa razón que se le consideró siempre opuesto a la intervención italiana en el conflicto.

Y no será difícil, sugiere mi informante, que Ciano está destinado a convertirse en el leader del movimiento pro-paz, cuando éste se inicie.

Pero el único camino para conseguir la paz con Italia es hacerle la guerra. Es el elemento más débil del eje, y deberá caer primero. Hay cuatro vías que permiten llevar la guerra a Italia.

Es Invulnerable Italia?

Los Fascistas Dicen Sí
Los Ingleses Dicen NO

1. Por el Poder Naval Inglés

Italia es el país de Europa más vulnerable al poder marítimo. Su larga línea costera, inmensa en proporción a su área territorial, la hace depender singularmente la coloca a merced de la supremacía de los mares.

A pesar de que las fuerzas navales inglesas en el Mediterráneo no pueden contar con la ayuda de las naves francesas, han eliminado efectivamente de esas aguas a las modernas y poderosas naves italianas, confinándolas en los puertos de Italia y de las islas italianas de Dodecaneso, bombardeadas recientemente con gran efecto.

El poder marítimo de Inglaterra también se halla en la posibilidad de impedir la llegada de refuerzos a la guarnición de Abisinia. Estas tropas dependen enteramente para su subsistencia del aprovisionamiento de alimentos y combustibles, municiones de guerra y repuestos, los que en tiempo de paz eran conducidos a través del canal de Suez.

El canal de comunicación entre Italia y Abisinia se halla hoy clausurado y su Imperio, por consiguiente, aislado; los italianos de Abisinia están bloqueados, rodeados de tribus hostiles y guerreras contra las cuales los aeroplanos y tanques serán impotentes cuando de las reservas de combustibles se agoten.

Es cierto que pequeñas remesas de municiones pueden llegar por aire desde Libia, pero esta posibilidad deja sin resolver el problema del abastecimiento de tropas y municiones de tierra.

Terminadas ya las lluvias de verano se hacen posibles las operaciones, y el contacto establecido por Wavell en Sudán con sus fieles desde un cuartel de Kartchum muy pronto dará; sus frutos, ya de la forma de levantamientos de nativos que no dejarán un momento libre a los italianos.

El poder naval británico puede hacer imposible la conservación del Imperio Italiano. El también está amenazado en su economía interna. Al entrar Italia en la guerra, se me ha informado, carecía casi por completo de preparación. No tenía reservas de alimentos, acero o carbón.

Todo su carbón venía anteriormente de Inglaterra, y a pesar de que durante el período de las sanciones Mussolini electrificó sus ferrocarriles con la idea de ahorrar el carbón importado, Italia necesita aún más carbón que el que está recibiendo de Alemania, o del que Alemania puede enviarle por sus vías destruídas y sus vagones insuficientes.

En cuanto al cancho, estaño y metales endurecedores del acero, ellos han sido eliminados por completo para Italia gracias al bloqueo.

2. El Poder Aéreo

El deficiente poder aéreo de Italia ha sido una de las sorpresas agradables de la guerra. Hasta hace dos años su aviación era superior a las de Inglaterra y Francia combinadas. Luego decayó rápidamente. En personal, material y adiestramiento, ella es inferior actualmente a la Real Fuerza Aérea.

En Africa nuestras escuadrillas aunque sobrepasadas en número por las enemigas, han reducido

literalmente a pedazos las máquinas italianas. Los Caproni Savoia - Marchetti, construídos de madera, se desmenuzan bajo el fuego de las ametralladoras.

Tampoco tienen los italianos pilotos, pues su actuación en España y Abisinia demostraron claramente la jactancia netamente fascista de su habilidad, audacia y temeridad.

En cuanto a las defensas antiaéreas de Italia y Libia, ellas son ineficivas. Tanto Italia como las colonias del norte de Africa se ofrecen, por consiguiente como magníficos blancos para nuestras ofensivas aéreas intensivas. Los cuatro quintos de la industria de maquinarias italiana se halla concentrada en el norte, dentro de las cien millas de los Alpes.

Alrededor de Milán (1.120.000 Génova (625.000), y Turín (623.000), están situadas, con excepción de dos, todas las principales fábricas de aeroplanos y motores de aviación. Génova es el mayor puerto italiano, con grandes almacenes, plantas de municiones y una enorme usina eléctrica que ya ha sido visitada por los bombarderos de la R.A.F.

Cerca de Génova se halla también la famosa fábrica de municiones de Sestri Ponente, y entre el faro de Génova — un punto familiar fácilmente reconocible desde el aire. Se trata de un pequeño lago, el Lagaccio, como se le designa localmente.

Desde el aire, como desde la tierra, el Lagaccio, es simplemente un gran pantano con una extensión de agua, pero ningún barco navega aunca por este lago, ni ningún nadador se zambulle en sus aguas a la curiosidad de los peatones que se aproximan a él es enérgicamente contenida por centinelas armados a mósquet y bayoneta.

Pues este, inocente en apariencia, Lagaccio es un lago artificial construído sobre un inmenso sub terráneo que se usa para depositar las municiones manufacturadas en Sestri Ponente, situado a muchas millas de distancia.

Este depósito secreto de municiones fué construído en el ochenta, cuando un coronel de artillería desarrolló una vieja cantera en desuso, con una profundidad de cerca de dos mil pies.

El coronel concibió la idea de construir un túnel para municiones en el fondo de la cantera. Esta fué secretamente ampliada, y su entrada cerrada con cemento, ensanchándose luego de agua de modo de formar un lago.

Hay otros sitios en Italia que constituyen objetivos militares para nuestros bombarderos, pero ninguno de ellos es tan vulnerable para un ataque aéreo como este polvorín situado bajo un lago.

Luego vienen las plantas hidroeléctricas. Cuando Mussolini decidió arreglarse sin el carbón inglés para sus ferrocarriles, tomó una medida que podía costarle muy cara en tiempos de guerra, pues hizo depender todo el sistema de ferrocarriles italianos desde los Alpes hasta Roma, de las usinas hidroeléctricas de los Alpes, en la orilla norte del lago di Como.

Destruír estas plantas — todas claramente reconocibles desde el aire — equivale a paralizar las comunicaciones y la industria italianas, pues tanto la luz como la energía para las fábricas desde Milán y Turín a Roma y Nápoles viene de esos torrentes que caen desde las montañas al lago di Como.

3. La Revolución Interna

La tercer arma contra Mussolini es la revolución interna. ¿Qué estamos haciendo por emplear esta arma? Las organizaciones anti - fascistas fuera de Italia son activas y decididas. Ellas mantienen, aún en tiempo de guerra un contacto constante con los enemigos del Eje situados en el interior de Italia.

Practican el contrabando de armas y de dinero. Envían diarios secretos, difundiendo panfletos industriales. Cierta vez se descubrió en una consignación de sardinas proveniente de un puerto de Bretaña delgados panfletos contra Mussolini impresos en tipos pequeños en papel de la India.

Existen también en Italia imprentas y estaciones transmisoras secretas. Esta organización revolucionaria latente sólo necesita una fuerte ayuda del exterior para empezar sus actividades en gran escala.

Precisa armas, dinero y jefes. Todo ello puede ser conducido por el aire. Podemos usar tropas de paracaidistas, igual que Hitler. También podemos emplear una Quinta Columna. Cuando hayamos organizado nuestra propia Quinta columna dentro de Italia, cuando hayamos ayudado a los italianos a levantarse contra Mussolini, entonces vendrá el momento de emplear las armas.

4. Las Fuerzas de Tierra

El fracaso de nuestra expedición a Noruega, en las circunstancias excepcionalmente favorables de Gallipoli en 1915, no quieren decir que sea imposible emplear las fuerzas de tierra contra Italia. Bajo la protección de un poder naval y aéreo superiores podemos y lo haremos, invadir Albania. Pero esta vez nuestra fuerza expedicionaria no será un ejército organizado según el viejo sistema.

Será una pequeña, altamente mecanizada fuerza de asalto. Tanques, aeroplanos y camiones. Metal contra metal. Y en esta clase de guerra nuestro poder marítimo superior y nuestros vastos recursos industriales nos darán una victoria segura.

LA VOZ CALCINADA

ESPECIAL PARA "MARCHA"

ESTA es la tierra que no se pertenece
a sí misma. Es la tierra sin cantos.
Es la tierra *iris*, tatuada de alambrados.
Es la tierra con dueño y con divisa.
Es la tierra calcinada de rencores.
Es la tierra embrutecida por el látigo
y el hambre. Es la tierra sin cantos.
Esta tierra conoce a los hombres *callados* y *ásperos*.
Es la tierra sin paces que le graben rumbos
de forma de corazón y labio.
Es la tierra donde se envejece siendo niño.
donde los niños no lloran ni son libres.
Es la tierra que no tiene años ni juguetes.
Esta es la tierra que todos olvidan y olvidan sin remedio.

Es la tierra del patrón, del capataz y el trabajo
redondeado de sol a sol, hasta que el hombre
se convierte en una cosa arrugada y negra,
taciturno, oscuro, perverso y desgraciado.
Esta es la tierra que no tiene cuentos ni leyendas.
Es la tierra acostumbrada *a ser* tierra y nada más.

Esta es la tierra que no tiene *geografía*,
que olvidó el colorido por no tener latitud.
Es la tierra donde se empieza y se acaba en leña.
donde no hay corazón ni pan ni guitarra ni llantos.
Es la tierra que aprendió a callar y se la secó
la garganta.
Esta es la tierra igualmente dura, buena o mala.
Es la maldición sin horizonte para el peón
y el caballo, para los avestruces y los cuervos.
Es la tierra sin memoria de ser tierra,
idéntica en laderas o bajíos.
Es la tierra sin rebeliones y sin rabia, porque
no sabe leer, se ciega y está desarmada bajo el cielo.
Y el cielo viaja y se la olvida.
Y el viento la camina y se la olvida.
Y el agua la recorre, se hunde, se escurre y se la olvida.
Y el hombre la mira, la raya, la galopa,
la desoriente con su silencio y muere de bruces sobre ella,
sin decirle nada.

JOSE E. ORMACHEA.

Suplemento Literario
Noviembre 8 de 1940

MARCHA

LA FELICIDAD. BLANCA

"Yo soy joven, sí, es por eso que amo la soledad" — dice la desconocida, y, en la espera tranquila de la muerte, construye su felicidad y su felicidad blanca — en un mundo real, hecho de pequeños hábitos, iguales, sin choques, mundo vecino al ensueño, mundo extraño e inaccesible todavía al empleado de seguros...

EL empleado de seguros Teodoro Fink, había dejado Viena para ir a la Riviera. En el camino, vió en el Indicador que llegaría por la noche a Verona, donde tendría que esperar dos horas la correspondencia. Eso no era para ponerlo de mejor humor. Encendió un cigarrillo, luego, no pudiendo soportar el humo, lo arrojó por la portezuela en una vasta trayectoria; y sus miradas siguieron el pequeño punto de fuego en el paisaje pálido, e insignificante de marzo, en el que quedaban todavía manchas de nieve en el fondo de los valles como almohadillas sucias. Decididamente, eso no valía más que la novela de tapas amarillas que tenía cerca de él en el asiento, y sacó, por décima vez, con aire fastidiado, la carta que su hermano enfermo le había escrito de Niza. A medida que leía esas líneas apresuradas e irregulares, su impresión se hacía más precisa: sí, era realmente un llamado de moribundo al que respondía. Y sin disgusto demasiados. Nunca había tenido mucha simpatía por ese hermano tardío, siete años menor que él; su apariencia enfermiza y frágil le repugnaba y la delicadeza exagerada de sus sentimientos le parecía de una barreza inquietante. Temía los días que le esperaban, de encervamiento y de pena, a pesar de la sincera compasión que sentía pero que trataba siempre de atenuar repitiéndose:

— En el fondo sería una suerte para él. Cuando se está enfermo...

Quebrantándose por las sacudidas, los miembros Y se durmió en ese momento.

Doloridos y entre sueños todavía, descendió solo en Verona Vecchia, y siguió al changador taciturno a la sala de espera de la segunda clase. Allí su guía lo dejó delante de las altas puertas - vidrieras.

Encogió una hoja con el codo y esperó en el umbral a que sus ojos se acostumbraran a la oscuridad de la sala. Poco a poco distinguió el arco de medio punto que llenaba la ventana, luego, algo que se levantaba en medio de la sala, sobre cuatro patas sólidas: una mesa cargada de cajas. Por último Fink descubrió los bancos apoyados contra la pared y fué hasta el más próximo para continuar su sueño, interrumpido. Tentaba el banco antes de sentarse cuando, ahuera, alguien pasó con una linterna que con su luz sólida le sugirió de la sombra el rostro barbudo de un hombre dormido. Fink tuvo un pequeño sobresalto y dejó escapar una maldición. Pero se vió había resuelto en la sala más fuerte de lo que hubiera creído y recibió respuestas de todos los rincones: gemidos, movimientos de laxitud, el resbalar de los bancos, una palabra confusa y ahogada sal da de un sueño. El recién llegado se quedó, por un instante, desconcertado.

Se dijo: aquí, pues, en todos lados, gentes que duermen. Se puso a costear las paredes. Cerca de un lugar muy oscuro, sintió un lugar vacío y se dejó caer, agotado, sin estirar las piernas; sentía muy bien que había perdido y temía tocarla. Estaba inmóvil, el sudor perlaba su frente. No bien sus párpados pesados comenzaban a cerrarse, se reabrían de golpe con un terror repentino y se encontraba cada vez en esa sala inhospitalaria donde se dejaban las horas de tiempo, como si fueran fardos. Fink suspiraba profundamente, cuando la puerta por la cual él había entrado se puso a rechinar. Sobre la débil claridad rojiza de los vidrios se dibujaron dos o tres siluetas de hombre. Algunos viajeros entraron en la sala. La puerta se volvió a cerrar tras ellos y él trató de seguir con la vista a esas gentes que, sin ruido, sin una palabra, desaparecerían en la pesada oscuridad; sólo el crujido de un banco le permitió suponer que estaban allí, sentados en alguna parte. Todo estaba en calma de nuevo. Sin embargo, Fink, con el oído alerta, percibía mil ruidos distintos; los analizaba y, a cada uno, les encontraba algo de insólito y de hostil. Tenía la impresión de que todos esos seres se aproximaban a él cada vez más y la oscuridad que lo rodeaba tomaba la forma de una cuerpo; fué una pesadilla, a prisa, y suspiró: no había delante de él más que un gran vacío negro. Encendió todavía otra más para asegurarse completamente. Esta vez, el ruido y la llamita arrancaron una exclamación:

— Es algo enceguecedor... ¡Oh, perdónenme!...

Fink escuchaba e instintivamente siguió ese voz dulce hasta el fin de su fósforo detrás de un velo espeso creyó advertir el rostro de una mujer. Pero la luz se extinguió y volvió a encontrarse en la sombra, esplandó siempre la voz. Ella volvió, por fin:

— Es terrible pasar la noche con desconocidos en la misma pieza. ¿No es cierto? ¡Los hombres son tan estúpidos cuando duermen! Sus secretos se revelan y viven como fuera de sí mismos. ¡Es terrible! Y sin embargo, la luz es tan enceguecedora...

Fink sintió que esa querida voz dulce acababa de expresar una propia angustia. Pero la última frase sonaba como una excusa y suprimía, de golpe, todo misterio. El sabía que una mujer joven, sola en un hermoso estaba dispuesta a todo y se sugirió la idea de abreviar las horas de espera con una pequeña aventura.

Atisó su bigote con un gesto maquinal y se inclinó cortesmente hacia el rincón oscuro:

— ¿La señora va también al sur, hacia Niza?

— No, señor.

— ¿Tan temprano, en marzo? Hace todavía mucho frío en Alemania. ¿Será por razones de salud que ha ido allí?

— Sí, estoy enferma — respondió ella, con tono triste pero resignado.

Fink se quedó callado, estaba asombrado y muy incómodo. Sus ojos se registraban la oscuridad sin distingu r nada. El aire era pesado. Alguien, en sueños, lanzó un suspiro. Ahuera, la campana resonaba como un gran eco.

Para decir algo, Fink continuó:

— Yo no estoy enfermo, pero mi hermano está en Niza y no se encuentra bien, por eso voy allá.

La voz de la mujer:

¡Oh!, aún si no está bien, filecsecto. La primavera precoz vuelve toda tan triste allá, la vida y la muerte...

Teodoro Fink hizo un gesto y la enferma dijo todavía, con voz sorda:

— Las gentes fatigadas y los enfermos deberían permanecer en sus casas.

El pensaba: sin embargo, ella es muy joven todavía, y sintió cómo era tonto, inhábil y torpe de su parte decirle:

— No obstante, señorita, hay que tener en cuenta el clima...

Ella pareció no escucharle y continuó:

— Yo regreso. Estaba triste en medio de las flores y solo...

—¿Usted es muy joven todavía, señorita? Pero en seguida se quedó descontento de sus palabras.

— Sí — dijo ella simplemente — soy joven. (El sintió que ella sonreía). Y es por eso que amo la soledad, porque, aún en mi casa, estoy a menudo sola.

Teodoro Fink preparó una pregunta:

— ¿De dónde es usted?

Pero no podía hacerla; la muchacha continuaba hablando con una voz cada vez más tierna y soñadora, que parecía venir desde muy lejos.

Ella soñaba.

— Tengo un cuarto tan blanco! ¿Puede imaginarlo? Sus paredes son de una blancura que conserva siempre algo de sol, aún cuando afuera el tiempo es gris. Hay mucho tiempo gris afuera. En mi habitación la luz es rara. Un tul blanco vela las ventanas y detrás de ellas hay flores con profusión. Flores blancas, pequeñas flores estén allí; nunca del todo abiertas, su perfume no es muy fuerte y, sin embargo, todo es impregnado: mi pañuelo, mis almohadones, mis libros preferidos. Por la mañana, sor Agata me lleva, al entrar, su sonrisa. Sonríe siempre, cuando viene hacia mí o cuando está sentada al lado de mi cama, con su blanca cofia. Sus manos son como pétalos de rosa. No sabe nada del mundo, lo tampoco. Por eso es que nos comprendemos tan bien. Cuando, por azar, el sol nos envía rayos muy oblicuos, nos ponemos en la ventana y miramos afuera. Todo parece muy lejano entonces: la agitación y la funestidad, el mar y el bosque, la aldea y los hombres. El domingo la campana suena como un mensaje. Buenas gentes que he conocido en mi infancia, golpean a mi puerta. Vienen a mi casa como a la iglesia, con flores en la mano, en puntas de pie y en silencio...

Reinaba un profundo silencio, ya no llegaba ningún ruido del exterior.

Teodoro Fink miraba fijamente en la oscuridad. Tendía el oído. La voz iba a continuar — él lo sentía — esa deliciosa voz de plata. Ella iba a decirle tantas cosas: una confesión, sí, lo pero no puedo comprender. Quizás hay entre estos bancos algún otro desconocido que la oye y la comprende. Pero yo no la comprendo. Me da miedo. Teodoro Fink se levantó nuevamente, sin hacer ruido y se dirigió a tientas hacia la puerta y la cerró tras él con cuidado. Luego, como perseguido a través de los pasajes sombríos, se precipitó hacia la salida buscando los pilares dorados. Consiguió alcanzar por fin la puerta principal. No advirtió que descendía hacia la ciudad, a la larga de una calle desconocida, bordeada por tilos oscuros. La misma frase retornaba siempre:

"Yo no puedo comprenderla".

No se detuvo más que cuando el primer carro del correo que subía para la estación pasó delante suyo. Se sacó el sombrero. Un viento ligero de la mañana se balanceaba suavemente en las viejas ramas de los tilos y hacía caer sobre su frente pequeñas flores frescas.

RAINER MARIA RILKE

La Literatura y el Campo

SERAFIN J. GARCIA

Conferencia Pronunciada en la Universidad P. Central

LOS que llegan al campo en frívolas excursiones de turismo literario, nada nos traen de él a su regreso, como no sea lo superficial, lo epidérmico, o lo sumo el trasunto objetivo, más o menos rumboso, más o menos poético del paisaje. Nunca la hondura entrañal. Jamás la raíz amarga y dolorida. Porque esa vive en el hombre, y el hombre no sine ve con ojos de turista del arte sino con cercanía de sangre, en hermandad madurada gradualmente desde adentro, en fusión identificadora de voz y de silencio, de latido y de savia, de clima y de temblor.

El pulso del campo es hondo. No aflora a la cortesa, sino que está en la intimidad de la pulpa macerada de angustia. Para lograr su verdadera expresión es necesario vivirlo, y sobre todo sufrirlo.

Porque el campo —y el decir el campo estoy diciendo el hombre— no obre su cerrazón al contacto de palabras que no entiende, sino que se da poco a poco a quien lo llama con su misma voz, sencilla y pura, o con el ancho y triste silencio de su soledad.

Es preciso convivir con el polsamo rocoloso, áspero, encascarado de añosas descortezamientos —hartos justificados por lo demás—, para hallar el camino exacto de sus resortes motrices. Es preciso compartir su mate amargo, saber callar con él, verle discurrir entre la tierra y el cielo —inmensidades tutelares y brujuladoras de su sentido vital—, para poder izar hasta la luz del análisis su alma, inmensa en profundidad de agrias desazones y de ciegos fatalismos.

Solo así es posible auscultarlo y obtener la real temperatura de su drama de soledad y su drama de hambre, que tiene, como todos los dramas, brotes psíquicos, pero cuya raíz madre está en la fisiológica.

Hay que traer al campo a la literatura para que la ciudad pueda sentir y palpar su verdadera vida, que no está en las guitarras enclinadas, ni en los gauchos faconeros, ni en las chinas románticas y suspiradoras, sino en esa desolación infinita del hombre —simplemente hombre—, voz de la tierra que ha perdido su función y su destino de tal entre los latifundios.

Hay que ir desde el campo a la literatura, invirtiendo el procedimiento enunciado al principio, para insuflarle de su dolor, de su llama prisionera, de sus estremecimientos raigales, que es como decir de su auténtica realidad, la que no vive en la piel sino en el subsuelo, la que no ríe en el verdor del pasto, ni canta por el pico del ave autóctona, ni relumbra en el oro o la plata de los herrajes estancieriles, sino que huele a sudor impago, y a rancho negro, y tiene color de mina desnutrida, y sangra angustias de hombres que ya no saben qué hacer con sus brazos desocupados.

Porque hay que decirlo de una vez por todas: Ya no existen gauchos ladinos y dicharacheros, de facón y pulpería, de bota de potro y chiripá floreado; ya no existen criollos de capellón que según nuestro historial literario, hacían de la vida una vagancia feliz, apuntalada por el culto a los reflejos y el coraje estéril.

Debió existir hermoso ese tiempo de abundancias patriarcales, si es que fué. Pero aún admitiéndolo, hay que reconocer que ya no es, que pertenece al ayer, y pregonar a los cuatro vientos la falsedad peligrosa de cierta literatura que se alimenta de su cadáver, lo que en último fin viene a ser la prefabricada sentimentalidad, demasiado como presente y vivo, en una desnaturalización flagrante de nuestra realidad campesina.

Si la misión fundamental del escritor es mostrar a través de su módulo estético, cualquiera que éste sea, la fisonomía del medio y del tiempo en que le toca vivir, no la cumplen ciertamente aquellos que, impulsos de una sensibilidad retardataria, o lo que sea, se empeñan en permanecer a la zaga de la vida, desmenuzando memorias o fantasmas, sin enterarse siquiera de lo que ocurre en su redor.

A esa especie pertenecen, evidentemente, los que se empeñan en resucitar gauchos con alma y corazón, sino hay hombres quebrados por el dolor de una existencia que no difiere en mucho de la de las bestias.

Hay que decirlo de una vez por todas, repito, y en voz bien alta, para que llegue a oídos del incauto lector ciudadano que ahí se alimenta de esa literatura, rezagada en el tiempo y ambiguo —cuando no intimada— en la intención, boleño cuyos efectos adormilan la conciencia popular: ya no existen gauchos presumidos de roquelbro a flor de labios y guitarra a la espalda. Existen estancieros con automóvil y radio, que veranean en las playas uruguayas aristocráticas del Este, y tienen casa-quinta en el Prado; y peones que por carecer de toda otra perspectiva, deben resignarse a vivir de sol a sol sobre el lomo del caballo, a aguantarse ocasos en los brotes, o alambrado, o manteando, o abriendo surcos para la siembra del centeno paternal, en jornadas de doce y hasta catorce horas, que se les remunera con ocho pesos al mes. Existen estancias estiradas de horizonte a horizonte, que se pueblan a vaca por hectárea, y hombres que no disponen de un solo metro de tierra para poner los pies en las llanuras inmensas y desiertas. Y existen además —consecuencia subyacente y estremecedora de todo eso— las llamadas "pueblos de ratas", cuyas familias enteras agrietan su miseria sin esperanzas dentro de ranchos endebles, sórdidos y enterrizos.

Esos nudos de vida fracasada —fermentadores de epidemias, vicios y delitos—, que durante las dos últimas décadas han aflorado sin cesar, como una negra lepra cundiendo a lo largo y a lo ancho de los campos nativos, nada parecen significar para los escritores "vernáculos" que salen de vacaciones al interior del país, y que se entusiasman oyendo el canto del chingolo, o contemplando una puesta de sol desde algún cerro.

Y sin embargo ahí está precisamente la herida, mejor dicho la llaga supurante por donde asoma nuestro agro su pavorosa realidad. Dentro de esas "bicheras" humanas se apesuesa lo que queda del gaucho. Ahí viven —si a ese pueda llamársele vida— los hijos y los nietos de quien todavía, entre el cristianismo y el a la mala le, pasa por nuestro amargo tiempo de vejación y escarnio su figura centenaria, que se pretende imbuir de un sentido presente y actuante, quizás para tapar con sus mantos gelar la crudeza del drama que sutre su descendencia.

Lo que no tiene discupas en el tabladeo de carnaval, ni el novelón por entregas de la radio, mucho menos puede tenerlas en las páginas del libro, que debe ser siempre —o intentar ser por lo menos—báculo y guía para que el hombre alcance la cumbre de sus más altos destinos.

En el campo de las estancias, en la promiscuidad quasnera de los "pueblos de ratas", y ahora también en el infierno de barro y de parásitos que son los arrozales, está la agresión viva del campo, que es callado dolor humano y no huera bullanga de tantoches literarios. De ahí puede extraer el escritor que posea el sentido cabal de su responsabilidad, la substancia caliente y desgarrada para elaborar un obra que, sin dejar de serlo de arte, lo sea también de verdad y de justicia.

Porque no significa esto pretender que se copie tono por tono, matiz por matiz —en calco de objetividad realista, o con ajuste fric y limitador de consignas—, el panorama desolado del campo. Eso ineficiente sustentar un concepto erróneo del arte, que es naturalmente tanto depurador, y no simple retina fotográfica.

Pero si el arte recrea la realidad, al sutilizar y afinar, en función valorativa, su más recóndita e imponderable esencia: si su noble cometido es desentrañar por el espíritu lo que de ella no alcanzan a ver los ojos de la materia, no puede empero desentenderse el margen de esa realidad matriz, sin menoscabo de su verdadero destino, como no puede crecer hacia el cielo el árbol cuyas raíces han perdido contacto con la tierra.

Hacemos esta aclaración al pasar, porque no es nuestro propósito detenernos en su tópico que solo ha servido, hasta el presente, para incubar vanas polémicas e inflamados torneos de oratoria.

Lo que nos interesa es demostrar la vacuidad capciosa de cierta literatura "activista" que todavía anda mendigando por ahí, y que constituye una verdadera cortina de humo interpuesta entre el palpitante drama del campo y la conciencia del lector urbano.

Existe, por fortuna, aunque aún no ha adquirido la amplitud y el desarrollo necesarios, otra corriente auténtica surgida de los centros vivos y sustanciales del hombre, que es humana en el más alto sentido de la palabra, y que se proyecta en un sentido de universalidad sin perder por ello su saber típico y su fisonomía fundamental.

Montañas de papel y ríos de tinta se han quedado —¡y se gastan todavía!— para describir gauchos de flor en el sombrero y chácharas lacteadas, que con la misma facilidad con que la bailan lo mismo el prójimo, y se las llevan en el cinto de su tiempo bien apeado flete, apuestan un rodeo entero a la taba o le cabea un "cuarterno" en la barriga a su rival en amores.

Pero ya comienza por fin a alentar en las páginas del libro vernáculo otro criollo, muy distinto por cierto, que se aparece a todos los campesinos del mundo con su acendrado apego a la tierra —suya para el esfuerzo y ajena para el fruto—; que aunque es el que doma los potros suele andar muchas veces a pie por los caminos: que si algo robe es una bolsa de chocles o una oveja, y eso mismo cuando la empuja a delinquir el llanto de sus seres familiares que ni de cerca cachilean el capetón español, el que no sabe lo que es prostituirse sus hijas. Un criollo que habiendo convertido en carbón montes enormes, trita de frío con su mujer y su prole durante los inviernos, en la tristeza aplastadora del ranchejo sin lumbre: que habiendo levantado trigales inmensos a sudor y patacones, tiene que comprarse la harina para el locro todo el año; que ni pérez y amanecidas gallete que reemplace por fuerza —cuando es posible hacerlo— al pan blando y sabroso: que habiendo salvado —con riesgo inminente de su propia vida— las majadas que cisló en el monte al arroyo de cabeza en cauce, sube después con sus hijos, durante largos y tardíos días, la carencia absoluta de un mal pedazo de carne que llevarse a la boca.

Esos criollos no cantan décimas de amor, ni les guitarrean a los pianlinos estivales, sino que arrastran la vida como una carga de la que muchas veces piensan, en su ignorante fatalismo, que solamente la muerte los podrá liberar.

Ni reír saben algunos de esos hombres. Como porque jamás han sido niños, no obstante la pureza y la sencillez de sus corazones. Porque han perdido antes de nacer quizás, desde el vientre mismo de la madre —semientera de desdichas—, el natural sentido de la existencia, que como hecho de amor, como maravilloso del equilibrio humano, o lo ve por la más sensible antena del alma para captar los voces cósmicas. Porque han mamado la tristeza y el silencio con el primer chorro exiguo y enfermizo, flaco y chirle, que lograron extraer sus labios de los atormentados pezones maternales. Y porque después la vida les abandonó en el rincón de algún estero silencioso y esa tristeza, a lo largo del infinito amargo, sin ideales señaleros ni objetivos tangibles.

Así son los criollos de esta dramática tiempo que vivimos, tiempo que no es de canción sino de dura faena, que no es de sueños abiertos sino de rojas vigilias laborantes, que no se sabe con alcahuetería ni con alcahuetes, sino con arados y con cuchillos de mortífero filazo de sangre atelayante; de este tiempo de fosos y de banderas, de aradores y de máquiles, tremendo crisol en llamas de donde ha de salir purificado el hombre del pasado para ser a la vez tiempo-sepulcro y tiempo alumbramiento, en cuya áspera y magnífica entraña embalsame la semilla fecunda de la redención humana.

Modos y amargos, disminuidos, gastados a fuerza de girar sin pausas en la noria de un destino siempre igual: así son los criollos de este tiempo de fraguas y de tragedias.

No es, entonces, por los caminos fríos de la especulación cerebral, que por los cálidos rutas de la sangre y de la conciencia, que puede lograrse el cabo mudar de sus vidas. Hay que empezar por desintelectualizarse, para llegar hasta ellos con la necesaria pureza receptiva. Ellos son como el campo mismo: llenos para los ojos; hondos para el pensamiento; los corazones a la palabra inquisidora, y objetos de por en par a los silencios cordiales que sabes desandar el corazón.

Aprender a callar con ellos, a sentirse vivir en la perquedad del gesto y en el impulso sencillo y limpio, es encontrar el rumbo cardinal de sus almas, tanto más juguetes cuanto más escondidas, a la vez que descubrir los dos polos entre los cuales fluye y vibra la causa noble de la fraternidad, que es agua para la sed del presente y riego para la semilla de amor donde duerme el porvenir. Porque en el campo la fraternidad no tiene voz sino presencia muda y subterránea, como la esperanza, como el odio y como el sufrimiento.

Yo le sentido muchas veces esa presencia sin rostro y sin lenguaje, que asoma por los ojos quietos, y por los callos de mano sucia y rota que se da en gesto total, y por la espontaneidad con que se ofrece el último mendrugo al hambre viajera, sin preguntarle por qué existe ni de donde viene.

Y por ese sostengo que el criollo es esencialmente bueno, con la bondad simple y natural de la tierra que trabaja sin mirar las manos que la alembran; de esa misma tierra sobre la cual suda, desde la infancia sin juguetes hasta la senectud sin lumbre, el bienestar de los privilegiados.

El criollo es bueno, sí, a pesar de los arrosales, y de los estancias, y de los caudillejos que ordenan en su provecho la tranquilidad, y de los pueblos de ratas, y de los prostibulos hacia donde arrastran sus hijas el hambre y la ignorancia. Es bueno a pesar de habersele obstruido el cauce de su destino; de habérsele velado, y explotado, y substituido mimal de las miserias; de habérsele impuesto el yugo de una odiosidad interior, sin perspectivas y sin horizontes, sobre las mismas llanuras donde el latifundista engorda sus toros do "pedigrées" y hasta de buen mate sus caballos de carreras.

Cuando se nace y se vive en la intimidad de la naturaleza, cuando se aprende su abecedario de amor fértil y su profundo sentido cuando en el contacto de la esquina y del árbol, del insecto y de la brizna, de la flor y del pájaro, se es puro, y sencillo, y claro desde las raíces, se lleva dentro el manantial de la bondad telúrica, que es como decir la africación equilibrada del ser, la más justificada razón de su perpetuamiento a lo largo de los siglos.

Por eso el hombre de nuestro campo es bueno, a pesar de su esclavitud en lo económico y en lo social. Atravesando la espera cortesa de huamila, el broquel de recelos y de desconfianzas con que la vida le ha obligado a revestirse, se encuentran limpios de toda mácula, su ingenua alma de grano y su transparente corazón de pan.

Dadle a ese hombre el pedacito de tierra necesario para levantar su vivienda humilde, y para sembrar el trigo de cuya entraña nazca el sostén de sus hijos, y entonces si sabrá a la superficie su claridad interior, madurada en dulzuras y en respectos fecundos.

Contra toda esa trapacería literaria interesada y sin escrúpulos, contra esa decoración artificiosa con que se pretende esconder el sombrío panorama autóctono, hácese indispensable, pues, el planteamiento desnudo y firme de los problemas del campo en la actualidad. Porque en la base de todos esos problemas no hay más que un hecho constituye en cambio deber premioso e ineludible para su conciencia de tal el exponerlos, el desentrañarlos, el aventar la faramalla mendaz que encubre sus raíces.

En esta época surgida de concisas definiciones, cabe el respecto una sola disyuntiva, tan clara como simplista: o se pertenece a la vida en la humanidad —en toda su substancia: vive solo podrá ser una infecunda abstracción—, o se hace del arte protesnie vana, juego de egotismos ociosos que quieren negar aquello que los sustenta, lo que equivale a subvertir su verdadera función.

El campo necesita, tanto o más que la ciudad, ojos que sosiayen el relumbrón, la máscara con que le disfrazan latifundistas de panse alborrada, políticos trepadores y literatos venales: ojos capaces de atravesar la hueca platuería para ir hasta el fondo desencarnado, hasta la raíz sangrante de su drama, que es un drama social y que es un drama económico.

Yo que vengo del desgarón mismo de esa entraña sufrida, laboriosa y fecunda, ye que tengo todavía en las retinas el desnudo color de su angustia sin esclusas ni resumideros, y en los oídos el rumor lejano de su hambre vital, puedo afirmar, sin miedo a equivocarme, que el campo de nuestros días no se expresa por boca de payadores almibarados, ni por contrapuntos de donosos refranes, sino por dolor de callos que aposteman los fríos y los intemperies, de vientres que paren sobre trapos helados, de niños que se alimentan con carne de carpincho, o que escarban la tierra en busca de un matacrín que alivie el hambre.

¡Y se pretende aún que ese dolor no alce su grito más allá de las cuevas negras en que yacen sus víctimas! ¡Se pretende que no se rompan esos vestidos de arapos para quedarse enjezcarse con los mandos arreos del cuero tradicional —picardía criolla, coraje indómito, amor a la divisa, hueco patrioterismo, etc.— para pasearle después por cuchillas en peregrinación normal, adornado el sombrero con margaritas, bien provisto el cinto, la vihuela a la espalda, el hacha en la punta del caballo, y el regalado amor preso a creer en las orejas de chinas siempre lindas, risueñas y zalameras, desprecupadas y felices!...

Hay que abatir ese arquetipo falso, enmohecido, anacrónico, que aún mantienen exhibe a el interés clasista y la rumplonería literaria, y erigir en su lugar el verdadero, el legítimo, cuando bueno o malo y no a veces, aunque ande a pie y descalzo entre el estiércol de los corrales o el barro de las chacras, y no holgando sobre el lomo de rampante flete, por aleteres amplias enfiecadas.

El Don Segundo Sombra, con toda su prestancia y toda su gracejo de narrador facundoso, puede tipificar el criollo del pasado, pero no el presente. Y mucho menos, desde luego los Santos Vega de cuarta mano, ni los "gauchos floridos" con estancias de veinte mil hectáreas.

Si de algún este literario viven en el campo actual vos y perfiles, ese ante no puede ser otro que Martín Fierro, encarnación imperecedero, por su candente levadura humana y la cañida realidad de su estampa, de ese drama que ha cambiado de forma pero que permanece idéntico en el fondo: el drama de la opresión y del subyugamiento de las clases humildes, por aquellas nácleas rapaces a los que sirven de pilares.

Pero ese drama, fueron y son iguales escenarios la pampa y nuestras llanuras, como lo fueron y lo son todas aquellas regiones del universo donde el capital tiene en su puño avaro los destinos del hombre.

Los dramas han evolucionado sin desnaturalizarse. Hoy los problemas del campo son otros, más agudos y críticos que entonces, pero su origen es el mismo, y su peso gravita siempre sobre las espaldas curvadas por el esfuerzo creador. Y no cabe a los nietos de Martín Fierro la menor duda, ni a nosotros, de que ese problema no se resolverá en la medida individual, por la deserción que apuntalaban los donos naturales de la tierra. Hoy hasta las bestezuelas silvestres tienen dueños celosos de su patrimonio, y entre alambrado y alambrado no queda, pare las fueas libradoras, sino una raya de tierra pelada y yerma, por la que apenas si cruzan tenazmente de la hacienda al otro de hambre y desolación.

Y esa dura y punzante tragedia con cáscara secular, que adquiere una fisonomía determinada en cada rincón del orbe, según las circunstancias y los factores ambientales, aunque sin poder jamás su esencia, identidad y substancia, ofrece también motivos optimistas de la hora entera, por cuanto de bello dice de hombre, de raza o de latitud.

Porque los siervos vitalicios del señor feudal, se repiten en esos niños sin padre conocido que nacen en las estancias, y por el hecho de comer los sobras del comensal "capitalino", pasan a llamarse como quiere dios en el bautismo de la vida, durante todo lo existencia, en condiciones aun por cierto no envidiables ni las bestias de carga. Porque las mujeres que en la Edad Media padecieron el derecho de pernada, o el oprobioso cinturón de castidad, cobran en la misma clase de dolor inhumano que, tras el cráneo del latifundista o de sus hijos, hace de las muchachas del campo hasta el infanticidio, hasta la autoeliminación a veces, o, lo que es más frecuente todavía, hasta la bárbara abyección del lenocinio. Porque las mazmorras de tortura del Santo Oficio tienen su equivalente en algunos cobertizos de comisaría rural donde el no se confiesa, la hombría no se mancilla ni hermosea, pero donde se aprende el pus de sus hijos, opta por delincuir en vez de resignarse a perecer junto a ellos, de hambre, sí, pero con honradez. Porque los nativos que inventan los cofetelos del Brasil, y sangran el caucho en las junglas colombianas, y perforan los minas peruanas de la Cerro de Pasco, y cosechan con sus manos, en fin, ese pulso de mil tentáculos insaciables que se llama capitalismo internacional, hermanos son, por su miseria y por su desamparo, de los que aquí chapotean en el fango de los arrozales, o se consumen bajo la férula inexorable de los latifundistas. Y cabe decir lo mismo de todo lo sobrante de sus brazos sino también en la incondicional aporte cívico —que para eso se les mantiene analfabetos, y se les adormece con falaces palabras la rudimentaria conciencia.

El arquetipo de ese campo está por construirse todavía en la literatura. Habrán de ser manos purificadas, manos que hayan sabido tamalear en la llama que calienta los corazones nuevos. Los que hurguen en el lodo negro y tibio donde agonizo la sangre, el nervio y la médula humana con que tendrá que amasarse.

Porque ese arquetipo deberá surgir de abajo arriba, con todo el vigor, firmeza del árbol, bien arraigado del saber y los afluves de la tierra nutrio, que ramosteo, extendiéndose. Tendrá otras dimensiones y tristeza de hombre. No será quieto de bronce inmutable, asentado en los lindes confusos del sueño a de la leyenda, sino vivo estremecimiento de carne cercs y desvelada, anchuroso de espaldas, de brazos fuertes y de manos duras, con los ojos entornados frente a los soles y los vientos, el alma henchida de los esperanzas, el labio sensitivo de la mancera dando el alba, el alba henchida de los reivindicaciones de la hoz que siega tallos colmados, y llenará sus vigilias con la persona y lírica amargura de ver su trole vecia, sus peones anémicos y su fonda sin brasas.

Porque en vez de cuadro decadente, de paisaje sin vida, de hombre sin carne, tendremos, curvado, lento, fecundador y sereno, el mismo mismo de la alabe.

Porque cuando nazca y muera con un idéntico destino de peón de estancia, sus manos, y su alma, y su chiripada presencia, y su recóndito sueño, convertirán en el inmenso reto y en el acato fraternal del laborador que no tiene, el latido sensitivo de la tierra, los solemnes se encontrarán a sí mismo en la fusión creadora de su ser con la semilla y con el surco pronto.

No tendrá ese arquetipo inservidos ni trasparencia de fantasma, sino densidad y volumen auténticos, porque sus dimensiones serán de sangre, nítidos contornos de realidad tangible, color y presencia, dimensiones y fuerza de criatura viva.

Y en el alentrán, sin ninguna menoscabo, los elementos permanentes de la tradición, sumados oferentemente, aquellos que confluyen al panorama justo de su tiempo, sin rebajar su grandeza en la medida en que se ha desenvuelto, los que hayan verdaderamente incidido sobre su concepción vital y sobre su estructura psicológica, y esa también, por ese mismo, el inalienable derecho de perdurar.

El tiempo envejece, decía el bardo borroso y cansado del Sena, el continuos tiene que suiete y pasa. Pero traerá además la inmanente esencia del impulso que hace existir, que se renueve cada día, que lleva siempre hacia el porvenir, y que se llama esperanza.

No desmentirá su ascendencia ni en lo cruna ni en el cuero. Por el contrario, irá hundiendo en el cuero canalla tenaz de inertias por sustentar, por mitero, Martín Fierro podrá reconocer en él, sin titubeos, la hebra entera pero inmortal de su cuna, una es la cruna —y la llama— de Indoamérica.

Ese arquetipo, repetimos, está por construirse todavía. Aquí y allá conocemos los escritores de conciencia vigilante y libre a tentar su plasmación. Bajo la tolerancia de toda una literatura muerta, espera cruces limpios para su destino la verdad del campo, la savia amarga del hombre cuyos brazos están pidiendo tierra y cuyo espíritu está pidiendo luz. Todo o temprano, enfoné la bolsoreza, será purificado y desbrozado el cruce. Y entonces, recién, entonces, podrá hablar ese campo —ese hombre— con su verdadera voz.

SERAFIN J. GARCIA

Montevideo, VIII-1940.

LA CANCION DEL ALBATROS

Sobre la nívea llanura del mar, el viento amontona las nubes. Entre las nubes y el mar vuela orgulloso el albatros, semejante a un relámpago negro.

Ya rozando las olas con sus alas, ya atravesando las nubes como una flecha, el albatros no cesa de gritar. Y las nubes escuchan un himno de alegría en los gritos audaces del ave. ¡Estos gritos expresan su sed de tempestad!

Las focas perciben en estos gritos la fuerza de la cólera, la llama de la pasión y la seguridad de la victoria.

Las gaviotas gimen ante la tempestad, gimen y se balancean sobre las olas, buscando esconder en el fondo del mar su horror ante la tempestad. Los somorgujos también gimen. Para ellos no es dable concebir el deleite del sumergirse en la vida, el retumbo de las olas les asusta. El fatuo pingüino esconde tímidamente su cuerpo pesado entre las rocas. Tan sólo el albatros, orgulloso, vuela libre y soberano sobre el mar, cubierto de blanquísimas espumas.

Se oye el retumbo del trueno. Gimen las olas coronadas de espuma, en pugna formidable con el viento. De pronto, he aquí que el viento ciñe la procesión de las olas con sus robustos brazos, y colérico las arroja con toda su fuerza contra los duros peñascos, donde las masas líquidas se hacen polvo y se rompen en salpicaduras de esmeralda.

El albatros, más hermoso todavía, entre gritos rubrica el espacio, y como si fuera un relámpago, se hunde en el seno de las nubes rozando las crestas espumosas de las olas con sus alas. El albatros vuela como un demonio —el orgulloso y negro demonio de la tempestad — y solloza y grita. El albatros ríe de las nubes tempestuosas, sollozando de alegría. El albatros —el atento demonio — ve percibe la fatiga de la cólera del trueno y adivina que las nubes no podrán ocultar ya más, por completo, el sol. ¡No, no lo ocultarán!

El viento aúlla, retumba el trueno... Como una llama azul, las bandadas de nubes flamean sobre los abismos del mar. El mar aprisiona las flechas de los relámpagos y las hunde en sus abismos. Y como si fuesen serpientes de fuego, los relámpagos se tuercen y se apagan. ¡La tempestad! ¡Pronto tronará la tempestad!

Y así, más hermoso todavía, el orgulloso albatros vuela soberano y atrevido entre una fiesta de relámpagos, sobre el mar que coléricamente ruge.

Y el profeta de la victoria grita:

— "¡Que ruja la tempestad! ¡Más fuerte! ¡Más fuerte todavía!".

Máximo GORKI

REGRESO A LA CIUDAD

Me encontré de nuevo en la ciudad sepulcral: me ofendía la vista de la gente que se apresuraba por las calles para buscar unos a otros un poco de dinero, para devorar su infame comida, para tragar su cerveza inmunda, para soñar sus insignificantes y estúpidos sueños. Traspasaban mis pensamientos. Eran intrusos cuyo conocimiento de la vida era para mí una pretensión irritante, porque me sentía tan seguro de la imposibilidad de que supieran las cosas que yo sabía. Sus maneras, que eran simplemente las maneras de individuos comunes que iban a sus asuntos con la certeza de una seguridad perfecta, me ofendían como las ridículas ostentaciones de insensatez ante un peligro que se es incapaz de comprender. No tenía ningún deseo especial de insultarlos, pero tropezaba con algunas dificultades para contenerme y no reírme en sus caras, tan llenas de estúpida importancia.

JOSE CONRAD.

ELLAS Y ELLOS

GRANDES cochas por la armisten. Damas lánguidas, escandidas, pequeñas nácleas alrededor de los cuales giran mil cositas: cremas, ungüentos para embadurnarse, frascos de matelas colorantes — negro, rosa: rojo, blanco, verde, plata — para cambiar el color del cabello, los ojos, los labios, las uñas, las cejas, las pestañas, los párpados. Acelles, semillas y píldoras para mover el vientre. Una vella con frascos, botijas, píldoras, polvos, líquidos y pomadas para evitar el contagio, o el olor, o la fecundación, o el embarazo sexual. Esto completamente separado de las ropas. ¡Toda un infierno de incomodidad!

Hueltas de cansancio alrededor de los olas. huellas de desconformidad en torno a la hecz, senos que descansan pesadamente en almohadillas hemorrágicas, vientres de manos estrujadas contra sus prisiones de goma. Bocas jadeantes, ojos cañudos, fastidiados por el sol, el viento, la temperaujeres indispuestas por las comidas y el cansancio; sintiendo crecer por el tiempo que rara vez las hace hermanas y en cambio siempre las envejece.

Junto a ellas, pequeños hombres de abultado vientre, laciendo trajes claros y sombreros de panamá: hombres pulcros y sonrosados, con ojos llenos de problemas y preocupaciones, ojos impasibles. Preocupados porque las fórmulas no marchan; hombrientos de una seguridad que ya presientan que desaparecerá de la tierra. En sus solapas, insignias de logias y clubs de servicio, lugares a los que pueden concurrir y donde, por una mayoría de hombrecillos con las mismas preocupaciones, encuentran a el mismo de que los negocios no son esa cariosa y ritual robo que ellos conocen, sino una ocupación noble: que los hombres de negocios son inteligentes a pesar de sus prodigios de estupidez; que son generosos y caritativos a pesar de los principios del negocio: que sus vidas son espléndidas, y no esas pobres y ahuridas ruinas que realmente vivenj y que día llegará en que no tendrán ya miedo.

JOHN STEINBECK.

La Dactilógrafa

CUANDO Enriqueta se encontró ante la verja del jardín, llamó al timbre.

—¿El señor Laubepin? — preguntó al sirviente que fué a abrirle.

—¿Es usted la nueva dactilógrafa?... El señor la está esperando.

Precedida por el criado, Enriqueta siguió un largo camino enarenado hasta la escalinata del petit-hotel. Ya desde el vestíbulo le impresionó el lujo confortable de la casa. Esperó unos minutos en un gran salón y luego la hicieron entrar en un escritorio, con grandes bibliotecas, bustos de mármol, tapices y sillones. Detrás de la mesa, un señor bastante viejo, de cabellos y barba gris, con anteojos, se la quedó mirando fijamente. La joven permaneció inmóvil, mientras el dueño de casa estudiaba su cara, su peinado sencillo, su traje correcto, todo su aspecto de muchacha tímida y sin coquetería.

Aquel examen la intimidó un poco y enrojeció.

Por fin, el señor la dijo que se sentara; ella dió su edad, veintitrés años, y dijo que vivía con su madre, viuda; sabía escribir a máquina y taquigrafía y leía correctamente el inglés. Respecto al trabajo, iría a las nueve, almorzaría allí y se quedaría hasta las cinco o las seis si fuera necesario.

El señor Laubepin indicó la cifra del sueldo, bastante satisfactoria; Enriqueta aceptó, pidiendo ponerse en seguida a trabajar, y se la condujo a un gabinetito claro y alegre, cuya ventana daba al jardín. Allí estaban la mesita y la máquina ante la cual se instaló Enriqueta rodeando una veintena de cuartillas cubiertas de jeroglíficos hechos con tinta roja.

Laubepin, hombre de mundo y muy rico, entretenía sus ocios estudiando, compilando y escribiendo las fábulas y *Narraciones de tiempos antiguos*. Todo un estante de la biblioteca estaba ocupado por sus obras, ricamente encuadernadas. Trabajaba entonces en un libro titulado "Pueblo sin descanso", cuyo tema eran las hadas escocesas, y a él pertenecían las cuartillas que entregó a Enriqueta. Esta realizó su tarea lo mejor que pudo; al principio le costó trabajo descifrar la caligrafía del escritor, pero pronto se habituó a ella. Su nuevo empleo resultaba excelente; tranquilidad y buena paga. Jamás había tenido uno tan bueno y al volver por la noche a su casa se lo dijo a su madre con viva satisfacción.

El otro día prosiguió la tarea. A las doce, entró la cocinera llevando el almuerzo en una bandeja.

— Todo está a punto — dijo, — y creo que le gustará. ¿Así que es usted la nueva dactilógrafa?... La atenderé como atendía a las otras; pero me diré lo que le agrada más para preparárselo. El señor no se fija en estas cosas.

— ¿Por qué se fué la otra empleada? — preguntó con disimulada curiosidad Enriqueta.

—¡Oh, oh!... Es toda una historia. La muchacha era muy linda, con unos cabellos rubios espléndidos... Yo creo que el señor tuvo un flirt... Cuando uno es rico y... A mí me parece que no debió despedirla... Espero, voy a traer el café.

Y salió de la habitación dejando a Enriqueta consternada. Las palabras de la cocinera eran muy claras. ¡Qué horror! Aquel caballero de cabellos tan irreprochables, tan correcto... La muchacha se estremeció de indignación e imaginó lo que habría debido sufrir en aquella casa la persona a quien reemplazaba. ¿A qué peligros odiosos no está expuesta una joven que trabaja? ... Comprendía ahora las miradas insistentes del escritor. Virtuosa, enérgica, no tuvo miedo, pero entrevió una serie de días sombríos, llenos de emboscadas y amenazas.

Aquí está el café — dijo al entrar de nuevo la cocinera. — Por supuesto que lo que le he confiado debe quedar entre nosotras; he querido advertirla, nada más. Pero me parece que usted no se irá.

¿Qué significaba esta última frase? Enriqueta creyó comprenderla y se ruborizó, profundamente humillada. Se levantó y fué a mirarse al espejo. Era verdad; estaba mal peinada; la nariz, sin polvos, tenía mucho brillo.

Al oír pasos, corrió a sentarse, resuelta a rechazar enérgicamente la menor familiaridad.

Laubepin entró, llevando unas pruebas de imprenta, y como Enriqueta no sabía hacer las correcciones, se lo enseñó, anotando lo más importante. La muchacha, nerviosa, esperaba alguna frase de doble sentido, pero fué como había temido.

En los días siguientes no ocurrió absolutamente nada de anormal. Enriqueta pensaba: "quiere captarse mi confianza... Disimula; no se atreve..." Y se preparaba a la defensa.

Casi al mismo tiempo, Enriqueta cambió de aspecto. Se rizó el cabello, se empolvó y pintó sus mejillas; se dió "rouge" en los labios y lápiz negro en los ojos. A cada momento esperaba la declaración fulminante.

Una mañana, al pasar por la biblioteca, encontró allí al escritor que la estaba esperando.

— Señorita — dijo, — tengo que hablarla: desde que viene usted aquí ha cambiado mucho y no ventajosamente, por desgracia. Mi casa es muy respetable, yo también, y exijo corrección en todo lo que me rodea. Tiene que despedir a la otra dactilógrafa porque venía aquí vestida y arreglada como una artista. Era un escándalo que yo no podía tolerar. Cuando usted se presentó, me agradó su aspecto de muchacha seria, y honesta y siento desterrar que ahora ya no lo tiene. Sus trajes son provocativos. Yo le ruego que modifique radicalmente todo eso. Lo mismo dije a la otra empleada y como no hizo caso tuve que privarme de sus servicios, como me privaré de los suyos si continúa usted así.

Y salió del escritorio.

Federico Boutet

HABLANDO POR TELEFONO

Cuando hablamos por teléfono —dice el escritor español Emilio Ramírez Angel— ponemos una cara verdaderamente notable, que da gusto examinar. Nunca miramos al aparato sino al vacío, a un punto misterioso del espacio, donde parece que alguien va escribiendo las palabras que hemos de emitir. Al hablar tenemos el gesto del que le dictan, del que le apuntan, del que nunca sabe lo que va a decir. Y si escuchamos, entonces un ojo —no los dos— es el que oye, el que mete una oreja en el auricular, el que parece que se replliega hacia lo hondo, como temo el cuernecillo de un caracol. Es una mirada extrática, de hipnotizado, de tonto perdido. Las cosas más asombrosas y terribles que pudieran decirnos la vida o la estupidez no pintarían en nuestro rostro el gesto del que escucha por teléfono. En las oficinas, si es el director el que oye, pierde bruscamente su autoridad moral en presencia de los empleados, y hasta hay alguno que aprovecha la coyuntura desmoralizadora para pedirle aumento de sueldo.

LA SONRISA DEL EXITO

Los chinos poseen un proverbio que dice: "Quien no tenga la cara sonriente no debe poner negocio".

El semblante, es, en realidad, uno de los factores del éxito. Y no es tanto la belleza del rostro, como muchos se figuran —aunque la armonía de facciones llenan no es despreciable para la buena marcha de un comercio— lo que es de desear para uno que tiene negocio, sino sus buenas formas y su capacidad para sonreir.

La sonrisa ejerce una influencia sutil sobre el cliente que visita nuestra tienda. Ella le da la bienvenida y recomienda por sí sola los productos. La sonrisa obliga, además, a las buenas maneras, y su combinación con unos modales agradables conserva y aumenta los parroquianos.

Se han formulado cien recetas para tener éxito en los negocios; pero ninguna es tan eficiente como la del proverbio chino.

Nosotros nos limitamos al mínimum de la complacencia: "El que tenga tienda, que la atienda", decimos. Los chinos van más allá: "El que quiera triunfar, que sepa sonreir".

El Legado de la Vieja

El escribano público se dispone a dar solemnidad al testamento

Lo de la abuela solterona y la acaba de fallecer. Los presentes herederos y varios amigos de la casa asisten a la ceremonia; entre ellos figura el médico que por más de cuarenta años ha prestado sus servicios profesionales a la finada.

—Al doctor Matasanos — lee el depositario de la pública fe — lego el armario grande de la sala con todo su contenido.

Las caras de los herederos en perspectiva se alargaron asombradamente, mientras que la del galeno dió evidentes muestras de una gran satisfacción.

Terminada la lectura de documento póstumo, procedió a abrir el mueble que contenía el legado y el infeliz Matasanos sintió que un escalofrío recorría su espina dorsal.

Perfectamente alineadas y sin abrir, estaban todas las botellas, frascos y recipientes de las más variadas clases, formas y tamaños que durante cuarenta años recetara a su clientela.

* * *

Esposa Modelo

—Querido — dice a su esposo la recién casada, en el hall de un señor que desea hablarte.

—¿Quién es? ¿De qué se trata? — pregunta el hombre un poco alarmado, pues no tiene la menor idea de que alguien pudiera visitarlo en aquel momento.

—Perdóname, querido — dice ella; — pero esta mañana desde bien temprano a mí no me gusta nada. No puede insistir en los malos ratos que he pasado rezando en una enfermedad... Y la amante esposa rodeó con sus brazos el cuello del amado.

—¿Qué sería de mí si le perdiera?

—¡Bah! — dice el joven sorprendido. — La gente se muere de un resfrío más o menos. Pero, para tranquilizarte, voy a hacerme ver. ¿Qué médico llamaste?

—No llamé a ningún médico, — dice ella. — Es el agente de una compañía de seguros...

* * *

AQUEL picaporte en su estado natural. Quería retener la vida fuerza, y como nunca había visto la puerta cerrada, la cogía por la boquera de los labios y cuanto salía urgentemente había algana conquista.

HABLANDO POR TELEFONO

Cuando hablamos por teléfono —dice el escritor español Emilio Ramírez Angel— ponemos una cara verdaderamente notable, que da gusto examinar. Nunca miramos al aparato sino al vacío, a un punto misterioso del espacio, donde parece que alguien va escribiendo las palabras que hemos de emitir. Al hablar tenemos el gesto del que le dictan, del que le apuntan, del que nunca sabe lo que va a decir. Y si escuchamos, entonces un ojo —no los dos— es el que oye, el que mete una oreja en el auricular, el que parece que se repliega hacia lo hondo, como temo el cuernecillo de un caracol. Es una mirada extrática, de hipnotizado, de tonto perdido. Las cosas más asombrosas y terribles que pudieran decirnos la vida o la estupidez no pintarían en nuestro rostro el gesto del que escucha por teléfono. En las oficinas, si es el director el que oye, pierde bruscamente su autoridad moral en presencia de los empleados, y hasta hay alguno que aprovecha la coyuntura desmoralizadora para pedirle aumento de sueldo.

LA SONRISA DEL EXITO

Los chinos poseen un proverbio que dice: "Quien no tenga la cara sonriente no debe poner negocio".

El semblante, es, en realidad, uno de los factores del éxito. Y no es tanto la belleza del rostro, como muchos se figuran —aunque la armonía de facciones llenan no es despreciable para la buena marcha de un comercio— lo que es de desear para uno que tiene negocio, sino sus buenas formas y su capacidad para sonreir.

La sonrisa ejerce una influencia sutil sobre el cliente que visita nuestra tienda. Ella le da la bienvenida y recomienda por sí sola los productos. La sonrisa obliga, además, a las buenas maneras, y su combinación con unos modales agradables conserva y aumenta los parroquianos.

Se han formulado cien recetas para tener éxito en los negocios; pero ninguna es tan eficiente como la del proverbio chino.

Nosotros nos limitamos al mínimum de la complacencia: "El que tenga tienda, que la atienda", decimos. Los chinos van más allá: "El que quiera triunfar, que sepa sonreir".

ADAMSON

Por THOL

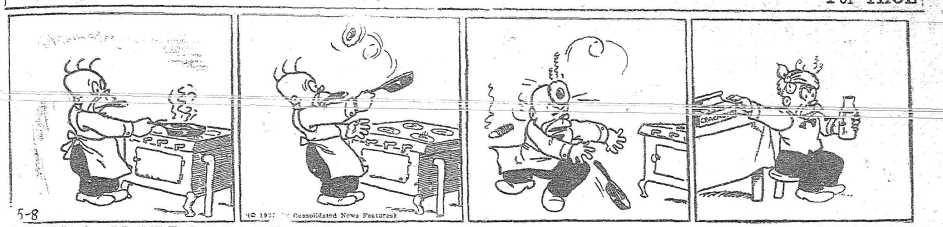

5-8

(C) 1927 — Consolidated News Features

TORNEO METROPOLITANO

Anpiciado por la Federación Uruguaya de Ajedrez, dió comienzo el miércoles 4 en los salones del Club Uruguay, el Torneo Metropolitano de Ajedrez, «n las categorías Mayor y Menor.

He aquí los distintos equipos que intervienen y los aficionados que lo integran.

TORNEO MAYOR

C3A: Giordano Bassi, Alejandro Muniz, H. Fajardo Terán, Ismael Banchero, Agustín Rivara, Miguel Vilas, Arturo Fourquet, J. C. Más Martinelli.

C. NACIONAL DE FOOTBALL: Alfredo Olivera, Luis Alberto Gula, Ernesto Gómez, José Gabarain, Vidal Trinidad, Dr. Feo. Rodríguez.

C. A. PEÑAROL: Antonio Tagliamonte, Angel Pons, Manuel Suárez, H. Rodríguez Escande, Blas Fernández.

C. URUGUAY DE AJEDREZ: Artiro Liebstein, Ernesto J. Rotunno, Hernan Corbo, Cap. Pedro Santos Isaín, Gonzalo Pena. Rodolfo Kalstein, Enrique Frangella.

TORNEO MENOR

CLUB A. PEÑAROL: Emilio Durán Rubio, J. Petrovich, José E. Guazdone, José Arbós, S. Tagliamonte, A. V. Lanzilotta.

C. NACIONAL DE FOOTBALL: Orlando Lapitz, Oscar Cottier, Luis Poch, Ildefonso Blanco, Dr. Rogelio Duarte, Carlos Blixen.

C3A: Anolino Acevedo, Luis Bancalari, Mariano Ferraz, Tito Silvera, José Pereira, Arturo Reyes, Miguel Molina, Jesús Méndez.

C. URUGUAY: Max Liberman, David Blum, Bruno Molinari Alejandro Moyeiko, y Lorenzo Bauzá.

TORNEO PAN-RUSO DE MAESTROS DE SAN PETERSBURGO (ENERO 1914)

GAMBITO DE DAMA REHUSADO

BLANCAS: E. Von Freymann — NEGRAS: A. Alekhine

1 — P4D, P4D; 2 — C3AR ,C3AR; 3 — P4A, P3R; 4 — A5C. Esta jugada es de dudoso valor, pues admite la siguiente contestación hallada por Duras. (Es mejor jugar primera 4. C3AD)... PETR!

Después de esto el blanco no tiene nada mejor que tomar el caballo, dejando a su contrario con dos alfiles: pues si el alfil se retira, la aceptación del gambito es favorable al negro. 4 — A4T, PxP; Más preciso hubiera sido (5... A5C+; seguido de PxP; pues entonces el peón del gambito sería sostenido con P4CD; etc).

6 — D4T+. La única manera de reconquistar el peón. El negro amenazaba (6... A5C+, seguido de 7... P4CD;)... CD2D; 7 — DxPA, P4A; 8 — C3A, P5T; 9 — P4T, P4CD; 10 — D3D, P5A; 11 — D4C ,A2C!; 12 — PxP, PxP; 13 — C2T, A5C+; 14 — C3A, P4C; 15 — A3C, C5R; 16 — D1A. Todos los últimos movimientos del blanco eran evidentemente forzados. C3C; (amenazando 17... C5T) 17 — TxT, DxT; 18 — C2D. CxC (7D); 19 — RxC. D7T! Iniciando la maniobra decisiva. El negro vuelve a amenazar (20... C5T; y no le concede al adversario la tregua que necesita para desencadenar su ataque. 20 — P5R. 20 — R1D, D6C+; 21 — D2A. Ahora el PAD del negro seguirá derecho a Dama. AxC; 22 — PxA, A5R! Sencillo e inmediatamente decisivo. 23 — DxD, PxD; 24 — P3R... (O 24 — R1A, C8A; y mate en pocas jugadas) P7C y las blancas abandonan.

PALABRAS CRUZADAS

HORIZONTALES

1. Persona lenta y pesada en su modo de obrar.
6. Nombre de uno de los doce apóstoles.
11. Arbol sapotáceo de madera recia y compacta, excelente para la construcción.
12. Vasijas redondas con una o dos asas, que sirven para coser manjares.
13. Encubra, oculte.
15. Individuo de la clase sacerdotal en la religión zoroástrica.
16. Que nutren mucho.
17. Voz que se usa solamente seguida de adjetivos despectivos para reforzar su significación.
18. Símbolo del radio.
19. Antillo, ave.
20. Gatillo de las armas de percusión.
21. Partícula inseparable, privativa o negativa.
24. Interjección con que se denota incredulidad o negación.
26. Que manifiestan poco cariño a los parientes.
29. Oren.
30. Pone una cosa, por su espalda o envés, contigua o arrimada a otra.
31. Provincia de España, en Castilla la Vieja.
33. Desafían, provocan a duelo o contienda.
34. En lenguaje poético, de cobre o bronce.
35. Atrevido, audaz, resuelto.

VERTICALES

1. Fardos o líos, especialmente de lana o de algodón en rama.
2. Olo simple de los insectos.
3. Pasé de la parte de adentro a la de afuera.
4. Arte que procura, por medio de varias reglas aumentar el poder y alcance de la mente.
5. Río de Francia que desagua en el Mar del Norte.
6. Río de Italia que desemboca en el Adriático.
7. Adornos en forma de lazos.
8. Nombre propio de varón.
9. Recipiente donde se pisa la uva para obtener el mosto.
19. De hueso o de su naturaleza.
14. Cifra de que usan los médicos en sus recetas para denotar que ciertos ingredientes han de ser de peso o partes iguales.
21. Puse una cosa, por su espalda o envés, contigua o arrimada a otra.
22. Emperador romano, célebre por sus desórdenes y crueldades.
23. Mamífero carnicero, plantígrado.
24. Probad, gustad alguna cosa para examinar su sabor o sazón.
25. Pesare, aristoloquiáceas, de olor fuerte y nauseabundo.
27. Estaré en lugar o situación.
28. Persona o efecto que se sigue como garantía de un pago.
32. El primero o número uno en una procesión, arte ejercicio, etc.
33. Voz que se usa repetida para arrullar a los niños.

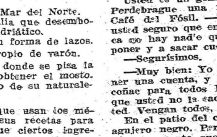

(Solución del problema anterior)

MATEMATICOS

Don Apolcadero Hipotenusa, matemático de fama, era pedante, insolente y despectativo.

Se daba mucho pito y no dejaba ocasión para burlarse de la ignorancia trigonométrica y algebraica de sus buenos paisanos.

Hipotenusa era uno de esos sabios que no enseñan nada, y que terminan por romper la cotorra.

Usted es un genio — le dijo Perdebragüe una noche en el Café del Pésil. — ¡Pero está usted seguro que en esta comarca se hay nadie que le gane a poner y a sacar cuentas?

—Seguríimos.

—Muy bien: Yo le voy a poner una cuenta, y le apuesto el coñac para todos los presentes que usted no la saca. Venga usted. Vengan todos, señores.

En el patio del café había un asiento. Perdebragüe sacó una cuenta que tenía en el bolsillo y la tiró dentro del pozo. —Esa saquela usted, señor Hipotenusa!

Todos se rieron, y el señor matemático, rojo de estrío, exclamó:

—¡Así, ciiiamente!.... ¡Eso es una porquería, señor Perdebragüe!

—¡Ja, ja!... Tengo otra cuenta de verdad. Vamos a ver si la saca.

—¡Vieo!

—¿Cuánto valen cien duraznos a doce centavos la docena?

—Un momento dijo Hipotenusa — necesito papel y lápiz; pero es lo más sencillo.

Se averigua primero el número de docenas, después se multiplican las docenas por el precio, *dividiendo éste* por doce, para saber el precio del pico, y finalmente se halla el resultado de la multiplicación de las docenas se precede a una simple suma y tendremos el total. Bueno un momento y tendrá la cuenta hecha.

—No se incomode señor Hipotenusa. No hay necesidad. Cien duraznos a doce centavos la docena, es lo mismo que cien duraznos a centavo cada uno. ¿Cien duraznos valen cien centavos, señor Tiranada?

—Es cierto! — dijo uno de los concurrentes.

—¡Claro!!! — dijo otro.

—¡Viva Perdebragüe!

—¡Vivan!

El señor Hipotenusa se retiró sin decir palabra, sintiendo la sensación cálida y colorada del ridículo.

* * *

NO se puede proponer el suicidio desde los periódicos. Yo creo que, sin embargo, ¿qué sería tirarse desde tan alta cúpula para inaugurarla con los supremos inauguradores que son los suicidas!" Y al día siguiente se habían tirado diez jóvenes explicadores de abismos.

PROFESIONALES

ANGEL ALBERTO MORENO — Contador. — Río Negro 1342 UTE 8 32 94.

LUIS M. LOPEZ. — Dentista. — Yaguarón 1774 2.o p.

JOSE LUIS DIAS RUBIO. — Abogado. — 25 de Mayo 487 2.o p.

AGUSTIN ANTIA ERRANDONEA — Abogado. ANTONIO ANTIA ERRANDONEA. Escribano. — Rincón 528. UTE 8 22 70

ENRIQUE CENTRON. — Abogado. — Rincón N.o 1830.

DR. ENRIQUE F. MENDIVE — Abogado. — 25 de Mayo 470 esq. 25 de Mayo. U. T. E. 8 12 21.

RODRIGO BAQUE. — Abogado. — Sarandí 453. 2.o p. UTE 8 32 28

ALVARO VAZQUEZ. — Abogado. — 18 de Julio 2174. UTE 4 61 47

GILBERTO RAVA. — Abogado. — 25 de Mayo 320.

JACINTO CASARAVILLA - RODOLFO CASARAVILLA ESTRA. Abogados. HECTOR CASARAVILLA ESTRADA Escribano. — Misiones 1388 U T E. 8 19 84.

ENRIQUE CENTRON. — Abogado. — Rincón N.o 1830.

JUAN PEDRO BERGALLO. — Escribano. — 25 de Mayo 511 UTE 8 25 21

FRANCISCO V. IRAZOQUI. — Abogado y Escribano. — Buenos Aires 568 UTE 8 25 09

RAUL ONETTI. — Abogado. — Buenos Aires 568 UTE 8 00 17

ANTONIO M. PELICHE. — Abogado. — 25 de Mayo 336 piso 2.o UTE 8 2 68.

JUAN PEDRO ZEBALLOS. — Abogado. — Rincón 593 Ap. 1 UTE 8 40 21.

ANGEL SIVARIO. — Abogado. — Paraguay 1422 UTE 8 31 8

ARTIRO ECHEVARRIA. — Escribano. — Sarandí 444.

MARIO OTTADO. — Contador. — Perito Mercantil — Bv. Artigas N.o 2215.

ALBERTO RODRIGUEZ LOPEZ. — Contador. — 25 de Mayo 477 — Esc 6

AMILCAR CASTRO. — Escribano. — Rincón 592 Ap. 1 — 8 40 21.

ROBERTO M. AGOSTI. — Escribano. — Zabala 1646 Ap. 2. — F. UTE 8 21 52.

E. VALDEZ OLASCOAGA. — Abogado. — 25 de Mayo 297 P. 1 UTE 8 2 68.

Edo. ALBANELL MAC - COLL. — Estudio Jurídico. — 25 de Mayo 356 4.o P. UTE 8 8 54

MANUEL T. RIVERO. — Abogado. — Estudio: Sarandí 319

Dr. ARTURO ARDAO. — Abogado. — Luis C. Leivas. — Consulado 1. UTE 8 19 72.

ESTEBAN PACHECO. — Abogado. — Rincón 524. U.T.E. 8 56 65 y 28 58.

ANDRES AROSTEGUI. — Ingeniero Agrónomo. — Tasaciones y Remates. — Dentro. Rincón 592.

FERNANDO H. ETCHEVARRIA. — Escribano. — 25 de Mayo 444

GUILLERMO C. ACQUARONE — Contador. — Perito Mercantil — Zabala tels. 28.

ADMIRAL E. DELGADO y CAPITAN M. HUGHES. — Abogados — Florida 1431 1er. Piso Edo. y Not. — 8 19 72.

ESTEFA. — Estudio jurídico escribanil. Ingeniero. — OCTAVIO MORATO. — CARLOS VAZ FERREIRA. — DR. CARLOS MORATO RODRIGUEZ. — DR. OCTAVIO MORATO RODRIGUEZ. — Sarandí 445 UTE 8 32 66. Horarios: Días hábiles de 14 a 17; Sábados de 10 a 12.

EMILIO SILVEIRA. — Abogado. — Cerrito 1. — Tels. 1884. 2.o Piso Dpto. 2 UTE 8 26 35

MIGUEL A. CASTIGLIONI. — Arquitecto. — Lavalleja 1714 UTE 4 20 21

DR. RAUL D. BAETHGEN. — Abogado y ESCRIBANIA de ELIO PRESA. Teniente 1469 p.f.

FELISBERTO E. SILVEIRA. — Contador. — Perito Mercantil — Morelos 5681.

FINAL DE UNA CRONICA EN EPISODIOS

Especial para "MARCHA"

Escribe R. Arturo Despouey

Y vamos a concluir ahora esta serie de consideraciones sobre la tan zarandeada película de David O. Selznick que durante cinco semanas ha creado como una especie de remolino de interés del espectador montevideano en torno a los pasillos y "halls" del Metro.

Los lectores de "Lo que el viento se llevó" se quejan de una falta muy seria en esta empresa de composición novelística: la falta de "humour", que en esa su conferencia citada calificaba Mr. Cawling de cosa que denuncia un intelecto mediocre. No sé si ésto lo ha dicho porque la autora de la novela intenta el claro oscuro queriendo introducir detalles jocundos y fracasa, si el reproche viene de que no lo intente siquiera. Yo estoy de acuerdo también en que el artista que no sabe sonreír ante el panorama del mundo, alternativamente cómico y trágico, está como privado de alguno de sus cinco sentidos, o de algún sexto o séptimo no menos preciosd que todos ellos.

Pues bien: también ésto aparece corregido en la película, gesto de hidalguía espiritual que disimula en mucho la obligación de acumular muerte tras muerte, desastre tras desastre, para mantener íntegramente el problema de hechos de la novela. Bastaría la escena de la muerte del gallo, o de la la pequeña bomberita de "brandy" cuyas trazas pretende Scarlett borrar en un santiamén con un buche de agua Colonia, adoptando en vivo de vindicta dolorida al bajar a recibir a Rhett, para mostrar que este capítulo de contraste tiene un sitio, hecho con ánimo deliberado y exacto, en el canevás de tribulaciones y de pesares calcado con tanta vigilancia del que bordaron las pacientes y cruentas manos de Margaret Mitchell.

¿Por qué, con todo ello, no es "Lo que el viento se llevó" una obra del arte cinematográfico? La razón ha sido apuntada ya al pasar: hay en la obra toda una falta de espíritu que marca a un plazo muy precario de supervivencia tanto al libro como a la película que en éste se inspira. Todo el afán de Scarlett y Rhett, y aún de Melanie y de Gerald O'Hara, apunta a la gleba, está trazado apuntando al cielo a la roja tierra de Tara, respira preocupación carnal, olfato de sangre: en ningún momento ninguno de esos personajes se detiene a especular en el aire, a trazar los círculos mágicos de la poesía, a sofiar su inmortalidad o descansar sus urgencias de ser en la hamaca en el paréntesis de un descanso religioso. Así como, durante el sitio, la iglesia de Atlanta sirve de hospital, y el convencional del espíritu se rompe de este modo al servicio de la perecedera carne del hombre, toda la enorme armazón de la obra cumple una servidumbre de cosas y materias, sin somecha alguna de la necesidad que todo intelecto enaltecido, en determinado instante de su vida, de acercarse al infinito y sentir sobre su nuca el aliento casi cálido de lo eterno, de la divinidad. He aquí la razón de tan instantáneo éxito como obtuvo "Gone With the Wind" entre millones de lectores, comparándose a ésta como no otros tantos espectadores cinematográficos: la masa desconoce esa elemental del espíritu que atormenta siempre a todo auténtico artista, y apenas si afronta la suya propia en alguin momento crucial de la vida de cada hombre.

El libro debe haberla arrastrado, así como prende el "film" en nuestra atención, porque es épica pura, acción, choque, movimiento pasional, y en ningún rincón de sus múltiples episodios acechaba al lector o al espectador la formulación de ese otro drama íntimo que trae en sí el hombre desde las edades, sin que filosofía ni religión ni técnica ni orden social hayan podido trazar aún sobre el espinar del mundo el común denominador, la vía ancha en la que lograren desembocar libremente todos los interrogantes de idea o sentimiento.

Inhibición de la Mujer Ante el Hecho Epico

Esta falta absoluta de espíritu de "Lo que el viento se llevó" nos llevaría, de detenernos un poco sobre ella, a la cuestión, ya tanto puliagada, de lo que la mujer en faena creadora puede aportar al cosmo de la novela y de las limitaciones en que su misma condición de mujer la empareda en este rarío bárbaro del nocta que da o luz un mundo entero de personajes y de paisajes superiores a veces a la realidad, y siempre distintos de ella. Si no escapara un tanto el tema de esta serie de artículos yo entraría en este tembladeral con ánimo resuelto, porque felizmente considero ya muerto el tiempo en que las escritoras se inclinaban ante las damas que les graban su público y las adulaban con metáforas botánicas y astronómicas, disculpándose así ticamente del hecho de que salían "flores del jardín del amor" o aquellos "luceros de los ojos que parecían despedir el resplandor de Venus lejana" no entendieran ni media frase de lo que ellos expresan. Hoy el slogio es más halagüeño y operante, y consiste en este tono de confesión entre camaradas que usamos para dirigirnos a las mujeres que, con inteligente empeño, siguen por lo general el giro de nuestras expresiones y acuden religiosamente a las citas literarias que les proponemos. Pues bien, a estas damas de hoy puede dárseles sin exceso miramiento que la mujer no puede orgánicamente disputa para este mester artístico de crear mundos distintos sobre el incalculable camno de la novela, y que, aunque personalmente lo sienta yo mucho, las obras de George Sand y de Madame de Stael me parecen abominables: que "Cumbres borrascosas", novela superior a las de Charlotte Brontë y Geriree Elliot que le fueron contemporáneas, aporta fortuna y preocupación espiritual, pero que está escrita por una pluma que no se necesita para producir la novela, o el drama parece que discurre con aptitud espiritual de la autora y nos mostrara que en la instancia final, cuando las facultades humanas llegan a su tensión máxima, el hombre rompe las cadenas de la tierra y es capaz de un canto que se reencuenta más allá de idioma y fondo terrestre, mientras que la mujer queda casi fatalmente aprisionada en su sublime misión, animal de pario, nombres nuevos, angustiada materialmente por el pan de sus hijos y luego por la vida carnal de éstos, aferrada y presa a una preocupación puramente vital. Miss Mitchell quiere que su Scarlett sufra otras tribulaciones que ésas, magníficas y elementales, pero por lo menos en lo que de esta heroína nos muestra la figura de la actriz Vivien Leigh, el propósito se queda en aspiración solamente.

Disculpa Final, a la Manera de los Antiguos Farsantes

Dice Virginia Woolf en su "A Room of One's Own", con una sencillez de que sólo son capaces las escritoras inglesas, que todo lo que necesitará la mujer en el futuro para escribir sobre dos cosas es un cuarto propio y una renta de 200 libras. Un cuarto propio, sí, pero dentro del cerebro: un cuarto aposento extra-femenino capaz de producir este milagro casi teológico de asimar con un mundo descontado de maravilloso y dejar tendido sobre él este supremo velo de inmortalidad, de sueño, de apocalipsis en que se cuelgan las cortinajas de las grandes epopeyas. Pearl Buck ha inaugurado esta ancestro, y el Margaret Mitchell también hubiera abierto de par en par esta fantasía desatada y genial yo no tendría que pedir ahora disculpas a nadie por el tono de mi estilístico de ser, por fuerza, dado su tema, ha tenido que adolecer este artículo en episodios, quizás muy del agrado de nuestros admiradores de la función artística, pero muy poco de mi gusto particular. Porque hoy más que nunca, en mi vez de conjeturas nuestro afán de verser, de pronosar nuevos cánones, de hacer el hecho artístico, o de fin muerte y la vida. Al final la vaca llegó a tierra firme, embarrada hasta los ojos, y cruzó las patas delanteras cayendo de rodillas, dando unos balidos sin fuerza.

El capataz se secó el sudor con la mano y sacó una tabaquera de legarto para hacer un cigarro, alcanzando el papel al muchacho.

—¿Querés armar, Gurí?

El Gurí miró a Barceló con gratitud, un poco desconfiado, sin atreverse a agarrar; el capataz le alargó otra vez el librillo.

—Armá, Gurí.

El Gurí agarró el papel con timidez. Un día la curiosidad lo había llevado a fumar a escondidas, en el potrero, de unas latas de tabaco que tirara Don Pancho, pero ahora sus dedos no lo respondían.

El capataz se rió por la nariz, y el aire le silbó en los bigotes.

—Dame, que yo te lugo.

—Gracias, Don Jacinto.

EN EL PUERTO

Extendidos están
los caminos del mundo...
¡Y no podemos marchar!
La carga el viento sal,
los ojos mirando lejos...
¡Y tenemos que *quedar*!
El corazón se acelera
la imaginación se va...
La voz de unos marineros,
es el eco de los sueños,
que situamos en países
del otro lado del mar...
Partir,
a sufrir en ellos?
Están caminos tendidos
por donde van los audaces
¡Y no podemos marchar!

María TREMER.

Banco Uruguayo de Administración y Crédito

REALIZA TODA CLASE DE OPERACIONES BANCARIAS

CASA CENTRAL
MISIONES ESQ. SARANDI

SUCURSALES EN
MINAS Y MELO

TRASCENDENCIA DE PROUST

Un Fragmento del ensayo: 'Alcbanza de Proust'

Especial para MARCHA

ESTE era exactamente Marcel Proust: el hombre que se detenía a escuchar la voz del pasado en el rumor de la música vieja, en la caída de las hojas, en el encuentro con la mujer olvidada. Su sensibilidad de escritor, aguzada hasta lo increíblemente sutil, palpaba las menores particulas de cualquier hecho, de cualquier detalle absolutamente insignificante para el hombre vulgar y partiendo de este detalle o hecho reconstruía las etapas sucesivas de un acontecimiento, de una pasión o de un impulso, con una perspicacia y una minuciosidad analítica asombrosas.

En veinte o treinta páginas de prosa transmutada y barroca, brinda una lección de anatomía psicológica y hace una demostración personal, audaz y profunda, de como se manenja y se hace vibrar, en fintas relampagueantes, el verbo musical del viejo solar de la literatura latina. Dotado aquel hombre de una clarividencia introspectiva singularmente aguda, de una sensibilidad penetrante y nítida, nada había, en consecuencia, que escapara a su observación detenida y meticulosa del reino interior, — zona oscura y selvática cuyos contornos nadie conoce, ni la vaguedad de la subconciencia.

Sobre todo, poseía la intuición magnífica de los recónditos deres de almas. No hay en sus libros ningún personaje al azatco de cuya alma no haya descendido iluminando los escondrijos más íntimos, los huecos más apartados, los pasadizos más recónditos, allí donde se refugia la fauna de las pasiones. Más adelante se impone una segunda alusión a otro aspecto gris al de Proust:

— a Dostowieski — para comparar la importancia de ambos maestros en el campo de la novela interior.

Proust descubre lentamente la levadura de las almas, diríamos casi con cautela, dando rodeos concéntricos, conquistando parcelas de terreno con lentitud estratégica, como temeroso de chocar con dificultades imprevistas. Hasta llega a producir la sensación de que hace descubrimientos sin quererlo.

Apareatemente, los personajes de Proust, gentes aristocráticas y adineradas, bien llenas de frivolidad cosmopolita e insustancial, carecen de interés, de vibración intrínseca como personajes. Su biógrafo, también de condición aristocrática, nos revela sus psicologías en las cuales se alternan el ritmo de su prosa de andar mesurado y elegante, con esa elegancia de los caballeros de estricta del perfecto gentleman.

En Dostoiewski ocurre precisamente lo contrario. Este nos sumerge con salvaje ímpetu en el torbellino de sus personajes miserables, brutales y criminales. Este ruso visionario nos hace chapalear desde las primeras páginas, en el fragor ruginte de los diálogos satánicos, de los pensamientos tremendos. Aniquila la tranquilidad del lector — que espectador generalmente pasivo — conociéndole a los nervios el dinamo de los terribles dilemas que se columpian sin descanso en el alma de sus criaturas.

Una racha de dramatismo esquilano se cierne sobre la atención sobre excitada.

En la penumbra de nuestra imaginación vemos agitarse y pasar la ronda ondiente de los bárbaros moscovitas de Dostoiewski, iluminados por luces livides de pesadilla, desesperados y ansiosos y acreolados, sin embargo, de una resignación cristianisima y fatalista. Y sentimos también la grandeza de este infierno interior descripto, pintado, labrado, repujado, esculpido, hecho carne y nervios a través de un estilo vibrante, genésico, desigual, vasto y profundo, a ratos áspero y rujiente, a ratos armonioso; siempre penetrante y seguro.

Es que Dostoiewski arranca las máscaras y descubre sin miedo las almas pustulosas y los cuerpos deformados. No vacila en mostrar las llagas, los cánceres horrorosos de tenebrosas psicologías y silueteando investiga el origen del crimen, del estupro, del robo, de la desesperación, de la locura, y también del amor, de la ternura y de la piedad. Ha analizado, como pocos, las crueles palpitantes de las almas con una rabiosa y colosal curiosidad de cirujano, frenético y místico a la vez. La retina de Dostoiewski es, pues, cósmica; el genio de Proust es microscópico. Y sin embargo, Proust, con su genio de especialista, ve, estudia simplemente y acierta; el frances calcula, mide, sopesa, compara, relaciona y acierta — ¿hasta qué medida? — también. La diferencia entre uno y otro, claro está, es bastante fundamental, pero ambos se parecen en la verdad lucida del analisis y en la trascendencia de sus exploraciones; solo es que buscan la verdad por distintos caminos.

Leciamos: que en Proust no ocurre nada espeluznante, nada verdaderamente extraño. Conocemos ahora que sus personajes son de una vulgaridad hastante de crónica social. Pues para el novelista — cualquiera que sea su calidad — la vida de los ricos es difícil de novelar. La vida del burgués carece de tonos arrebatacos y violentos; es especificamente chata e incolora.

Proust, en embargo, ha hecho el milagro: ha sacado — gran prestidigitador — psicologías asombrosas de la nada. Necesario es señalar que en sus libros no ocurre, bien mirado, ningún acontecimiento o el acontecer es allí relativo; solo se entrevé, soterrada en la lentitud, a veces abrumadora de los espíritus, el fluir amortiguado de la vida.

De este modo, el cielo total de su obra es el diario de un hombre soñador y ocioso que, absorbido por la melancolia de los sucesos pasados, se dedica a captar, con dilatada paciencia de coleccionista, la vaporosa belleza de las cosas idas, semi enterradas en la penumbra de la memoria. Casi podríamos definirla como un monólogo desmenuzado y sutil.

El genio de Proust — la expresión es justa — consiste en donde transcurrieron sus años primerizos, le hace enumerar detenidamente el estilo y las características de las alcobas donde habitó después. El sabor de un bizcocho le sugiere una infinidad de amonaas que va develando con parsimonioso detallismo a lo largo de un haz de páginas apretadas y tensas...

La obra de Proust viene a confirmar, después de Stendhal, después de Dostoiewski, la hipótesis de que la conciencia del hombre es un inmenso abismo, cuyo fondo no han rastreado con gran exito, hasta hoy, las sondas de la psicología puramente científica. Desde luego, las posibilidades de la literatura tienen, en este plano, prolongaciones incalculables.

Es que en las zonas nocturnas de nuestra alma, allí donde se estremecen los deseos insatisfechos como hierbas y como ellas sin forma; allí donde se agita — buena o mala, pura o impura — la esencia escondida de nuestro ser integral; allí donde arde perennemente el latido blanco y negro de nuestros instintos — ¿no será acaso el instinto de resplandor metafísico? — allí hay un temblor, un vaivén de signo contrario al de ciego que apenas llega a percibir el oído de nuestra sensibilidad.

Es el rumor distante y perpetuo del infinito — de la cantidad de infinito — que llevamos dentro.

CARLOS DE LUCCA

EL GURI

(Viene de la Pág. 21)

Cuando el sol ya bañaba las cuchillas, bordeaban un pantano.

Un ramaje de púas serpenteaba entre los juncos y los arbustos indicando la zona peligrosa. Los cascos de los caballos se hundían ahora en el suelo blando, aplastando el hunquillo fino y espeso que se enderezaba luego como saliendo de un sueño.

Un poco más lejos, volvían a hacer culminar aquel día la admiración del Gurí hacia Barceló. Encontraron una vaca semi-hundida en un tembladeral. El capataz se tiró al suelo, desatando el mañedor de los tientos; antes de que el Gurí pudiera bajarse también del petiso bahía hecho la lazada, y sin revolear casi enlazó aquellos cuernos que se movían al aire.

En los ojos de la vaca parecía leerse un deseo desesperado de vivir, y sacudiendo la cabeza hacia aquellos esfuerzos para zafarse de aquella bomba que la chupaba más y más.

Pero los brazos de Barceló eran fuertes como el ñandúbay, y poco a poco, en una lucha tensa, iba restando a la muerte aquella presa.

El Gurí se había precipitado al petizo, y contemplaba aquel extraordinario tire y afloje entre la en el ladrido de un perro. La pareja sentía, en cada salvando ironía, aquella pregunta que le hicieran *el día anterior.* "¿Tás de agregau, Gurí?"

En realidad, no era más que un agregado, en la estancia de Don Francisco Cuebas. Su trabajo no era pesado, no ganaba sueldo; trabajaba por la comida.

Vivía eternamente "changando" como los vagos, sólo que aquellos tenían libertad, y sindaban de estancia en estancia todas las estaciones, amargos cuando que hubieran que "cornar ajeno" cuando se les negaba alojamiento.

Después vino un atardecer fresco y sereno.

La vieja Juana se desperezaba en la cocina, cansada de coser, mientras llegaba la noche.

Del cuarto de los peones llegaban las notas de una guitarra; después se sintió la voz de Barceló, zonca pero bien entonada, cantando una vidalita. Estando Don Pancho, nunca se hubieran atrevido a cantar.

Las sombras se exprimían por los parrales, sobre el patio; desde el corredor, una lámpara a kerosene chisporroteaba bajo las maripositas, haciendo llegar sus rayos de luz hasta el aljibe. De lejos, se sentían ahora las ruedas de un carruaje, haciendo un ruido seco y monótono en la tahona del camino. Entonces la vidalita fué bajando de tono, y después de los últimos bordoneos la luz del cuarto de los peones se apagó, dejando la estancia más sumida en la noche.

¡Gurí!!

Don Francisco Cuebas no podía estar más furioso. La vieja salió por el corredor hacia el patio chico silenciosa como un fantasma. A ella también Don Pancho le inspiraba respeto y miedo. Se sentía un poco cómplice de lo que pudiera haber hecho *el muchacho.* Ella le había dado demasiado soltura, en aquellos cuatro días. Era la primera vez que el Gurí salía a desprender y bañaría el caballo.

—¿Pero donde demonios se metió ese muchacho?

Si recién estaba en el cuarto por acostarse, don Pancho.

Mordiéndose el delantal, quería disimular la *última* infinita que le causaba El Gurí. Ya lo veía con las espalditas molidas bajo los golpes de aquel talero. Quizá, cansado de andar, se había quedado dormido en el cuarto.

El Gurí no estaba en el cuarto, ni en la despensa, ni en el sótano, pero no hacía falta buscar más. Don Pancho había encontrado abierto y desvalijado el baúl del Gurí, y ya salía puerteando al patio pechándose con unas plantas. De los ojos le asitaron las lágrimas, corriéndole hasta el hipogastrio. Cruzó la pulpería, verde como un forbellino. Se vándose por delante las paredes y pisoteando los perros que huyeron chillando en la oscuridad, mirando hacia atrás, como si los cosacos despojarse del dominio de aquellos ojos de loca, que se querían comer la noche.

Al final tropezó con un ladrillo y cayó pesadamente al suelo. Las manos grannotas tantearon la tierra para afirmarse, y su cuerpo se levantó a medias. Entonces aquella voz retumbó en los galpones, con un increíble acento de ternura.

—Gurí, ino te vayas, hijito!

Carlos María MARTINEZ

EL GURÍ

CARLOS MARIA MARTINEZ
ESPECIAL PARA "MARCHA"

A mi hermano César Aristegui Acosta y Lara cuyos campos me inspiraron tantas narraciones.

¡Gurí!
¡Gurí! ¡¡Gurí!!

Olas de furor arrojaban los gritos de don Francisco Cuebas, envuelto en los gruñidos feroces de los perros.

Sus dedos grandes, con las coyunturas como nueces agarrotadas por el alcohol, estaban rebeldes a su voluntad, negándose a despender el tiro del botón de hierro del balancín. El pulso de Cuebas temblequeaba, y la cadena hacia un ruido nervioso en sus manos.

Un terrible puntapié amenazó partir la rueda delantera del carruaje, y los caballos se movieron resoplando entre los arreos, amagando disparar.

¡Gurí! Táa bandida...

Francisco Cuebas se echó la capa hacia atrás y lanzó una mirada a la jauría que lo rodeaba. Los ojos y los colmillos de los perros brillaban ahora desde los gaipones, recuando ante la mirada de Cuebas, como hipnotizados.

—Guenas, mi patrón.

Un peón apareció en el haz de luz que arrojaba el farol del coche, como si hubiera surgido de la tierra. Tomó las riendas de las manos de Cuebas, y las ató sin dificultad al fierro del pescante.

Cuebas abandonó los brazos, y se balanceó al caminar, su cuerpo atlético.

—Gurí mal agradecido... yo le vía dar.

Abrió de un tirón la portezita verde, de tejido; debajo del corredor habían colgado una lámpara a kerosene, que tiraba sus luces como un tablero de damas, entre el envarillado de la galería, hacia los naranjales del patio.

La portezita, tranquilizada ya, se fué desganando por detrás de la cocina, echándose a la orilla del tejido.

El gurí era un chiquilín de doce años. Su razón de vivir en aquella estancia se iba transformando para él en un misterio, que se oscurecía con el tiempo, a medida que Don Pancho se iba volviendo más severo, más reconcentrado.

¿Qué significaba en aquella casa? Todos le decían "el gurí".

Siempre había sido solamente "el gurí", y nada más.

Al clarear el día, Don Pancho entraba en su cuarto, donde había una gran palangana y una jarra de loza sobre el lavatorio. Allí se había habituado a lavarse toda la vida, antes de salir al campo a recorrer.

A veces el Gurí lo miraba, abriendo apenas las rendijas de los ojos, como se vestía silencioso, prolijo, tranquilo.

Parecía un gigante, al lado de su cama; luego salía sin hacer ruido por la puerta del escritorio, sin ni siquiera mirarlo, dejándolo solo.

¿No tenía aquel hombre ascendientes ni descendientes? ¿Qué tanto había vivido en aquella estancia, de enormes paredes de piedra? ¿Quién había dormido en aquellas camas antiquísimas de grandes cortinados, en las que tantas veces había jugado a las carrozas? Aquellas monturas llenas de polvo, que habían lamentonadas en los cuartos de arriba- le parecían toda una leyenda de amazonas y cacerías. Sobre el cajón grande que estaba en el sótano herméticamente cerrado, sólo le había podido arrancar el gurí a la vieja Juana, la cocinera, que eran los cuadros de la casa, mandados sacar de las paredes por Don Pancho hacía mucho tiempo, y embalar en aquel cajón. Luego aquella pieza de fondo, cerrada definitivamente con travesaños... Todo era un misterio cada vez más intrincado, y las preguntas del Gurí caían en el vacío, en las noches, cada vez con menos esperanza.

Don Pancho parecía sentir asco de todo. No tenía un cariño. Y el gurí sentía miedo de todas aquellas cosas y no se atrevía a tocarlas, con un respeto sagrado, como si fueran pedazos de don Pancho, la nariz, los ojos y el bigote.

Sin embargo sentía más cariño por Don Pancho que por Barceló, el Capataz, y la vieja Juana, que eran tan buenos.

Era un cariño mezclado con respeto y miedo, y tan oculto como el terror que sentía de que Don Pancho fuera a enterarse de tan atrevidos pensamientos.

✤

De tiempo en tiempo iba Don Pancho al pueblo, y volvía borracho. Entonces estaba más comunicativo, pero traía los ojos más amarillos y la nariz más aguileña. El labio inferior le sobresalía por debajo del bigote de foca; era grande, y con aquellas botas negras parecía más alto. Para salir, siempre se envolvía el pescuezo con un pañuelo de hilo.

Sin embargo, cuando se alejaba Don Pancho la estancia quedaba más triste, como si se fuera el otoño y la humedad se colara entre las paredes.

De noche, un perro cimarrón que vivía entre unas piedras asaltando los viajeros que pasaban por el camino, rondaba la estancia dejando un olor a cebo y carroña por todas partes. Sólo Don Pancho lograba imponerle respeto y cuando volvía del pueblo se terminaba todo.

Una mañana, era un verano de fuego, y Don Pancho hacía cuatro días que había salido rumbo a Trinidad, andaba El Gurí con un perro por el camino a la tranquera. Caminaba con timidez, desconfiando a la libertad, mirando de soslayo el camino vecinal. Pero al rato ya se había olvidado de todo y escarbaba con el perro unas cuevas de lechuza.

El Gurí admiraba al Cuaró en aquellas pruebas, sintiéndose muy inferior a él. La cuera de lechuza tenía no sé qué misterio de pajas, y el Gurí no se hubiera animado a meter la mano.

A veces Cuaró se ponía como rabioso y arrancaba la tierra con los dientes. Entonces el Gurí le pegaba el grito y se le venía agazapando, con el cuerpo pegado al suelo y los ojos casi en blanco, la cola a chicotazos, ligera. Con aquellos dientes que tenía, pensa que podía dominarlo a su antojo!

Casi todos los que conocía el Gurí eran así. Barceló le asustaba con una especie de cariño, cuando no estaba delante el patrón. Hasta la vieja Juana, cuando el patrón salía al campo, se permitía hacer

Nuestros lectores conocen ya a Carlos María Martínez, otro de los nuevos escritores uruguayos revelados al público en el Concurso Literario realizado por MARCHA en el año pasado.

El cuento que ofrecemos hoy tiene características muy distintas a las de su trabajo: "Tiempo de Altamar", premiado en aquel concurso: Hoy, es la realidad del campo nacional la que ha atraído el interés de Martínez;

le unas caricias como al descuido. Don Pancho descargaba sobre él todo su rigor, pero es claro, si era su patrón.

✤

Dos muchachos pasaban por el camino.

Uno, más bajo que el otro, parecía apocado, obediente a su compañero, con un sombrero metido hasta los ojos y una tricota colorada llena de agujeros.

El otro, mucho más alto, tenía una arrogancia singular, con un rancho de paja en copa y unos pantalones a media canilla; los dedos le sobresalían por las alpargatas unos dedos largos de uñas abultadas. Venían de estancia en estancia, buscando changas y cazando bichos.

El más chico se recostó a la tranquera. El otro la trepó de un salto, observando.

—¿Entramo?

Por primera vez quizás en el viaje, el alto contestó:

—No, no dentramos.

El otro apartó el pelo de los ojos, mirando a su compañero como preguntando:

—Esa gente es muy ruin, botija. L'estancia más grande de los alrededore. y no hay comida ni teeho pa' naides, aunque los gaipones estén vasidos y se tiren las medias reses pa' los perros. Luego el vago escupió por el colmillo, con un hilito de saliva.

El otro pasó la vista desde el molino, por las mangueras de piedra y los brotes, hasta los edificios principales y los gaipones, casi enterrados en una verdura de embules.

—Gente rara, che.

—Y tienen unos perros corpiyudos que hay que sacarles el sombrero.

El otro volvió a mirar la estancia, como si estuviera embrujada.

✤

—¡Che gurí! ¿y vos qué pito tocás aquí?

El Gurí, notándose observado, alzó la cabeza entre sorprendido y avergonzado. Eran pocos los que habían tenido ocasión de hablarle fuera de los de la estancia, pero hasta los que no lo conocían le decían "El Gurí". El verdaderamente no sabía que "pito tocaba" en aquella estancia. ¡Qué pregunta aquella!

La voz del vago le llegó nuevamente, esta vez mordiendo de ironía.

—¿Tas de agregau?

Tampoco contestó el Gurí esta vez, pero la pregunta le dio tristeza. Sintió miedo de la lechuza que se sostenía chillando sobre su cabeza, y volvió a meter las pichones en el nido de la tranquera, le pegó en la nuca la risa de los vagos. El Gurí sintió que se ponía colorado de rabia, pero se encogió de hombros, llamando al perro que ya mostraba los dientes a los vagos, y se volvió a la estancia.

Al otro día, muy de madrugada, ensillaba su petiso lobuno para hacer una salida al campo con Barceló, y la alegría le hacía reir solo, hablando al animal como si fuera a entenderlo, con frases cariñosas. Cuando terminó de ajustar la sobrecincha montó de un salto, y riéndose a carcajadas apuró al petizo hasta la portera del potrero de las Casas, esperando allí al capataz afirmado en un estribo, con el cuerpo casi acostado sobre el recado, impaciente.

Debajo de los ombúes, perfectamente tusado y lustroso por el cepillo, escarcaba el caballo de Jacinto Barceló, ya con el recado puesto.

El capataz salió de la cocina con un lazo blanco de cebo en su ancha mano. Tenía una figura rezcona, fornida, parda respaldada y bigote entrecano. Ató con cuidado el lazo a los tientos, y momentos después se sentía seguro en el lomo cosquilloso de su ruano, que pegó una media vuelta rápida y luego obedeció a la voluntad del jinete, con las riendas tirantes y el trote cortón.

Barceló no hacía más que cebarse de su trabajo, al que dedicaba toda su vida. Todo lo que conocía de su existencia era que Don Pancho lo había pedido a los diez años a su familia, que vivía en la miseria en los alrededores de Isla Mala. Una gratitud inmensa hacia Don Pancho le hacían cuidar aquellas propiedades como si fueran suyas.

✤

Por un buen rato los cascos de los caballos hicieron un ruido monótono y sordo entre los espartillos resecos.

Un tero que gritaba, hiriendo la mañana azul, y una vaca balando quejumbrosa, en el fondo del campo, quebraban de cuando en cuando la monotonía de los trutdos, como una piedra arrojada en un estanque.

La caballada estaba quieta, en un cerro; al pasar al potrero del Fondo, unos toros contemplaron asombrados aquellos extraños visitantes.

El Gurí salió bruscamente del silencio.

—Diga, Don Jacinto, ¿de qué trabajarán esos muchachos vagos?

El Capataz miró al Gurí, sorprendido por la pregunta y luego lanzó una carcajada franca dejando asomar entre los bigotes una hilera de dientes blancos y parejos.

—Y de qué van a trabajar los vagos, gurí?

El Gurí también rió, un poco cortado.

Largo rato siguieron silenciosos, cada uno abandonado a sus pensamientos, con los labios secos y la mirada adelante, como los ojos de los caballos.

De pronto, fué el capataz quien volvió a conmover el mutismo.

—Y... viven changando, de agregaus, por las estancias...

Y después de moler otro rato los pensamientos, dijo como agregando.

—...otros, más bandidos, no agarran trabajo, y andan por ay a la Dios qu' es grande, caminando ajeno y haciendo más daño que un chancho suelto.

Y volvió a hundirse en las meditaciones.

Iba pensando en los domingos, cuando llegaba a divertirse a Sarandí Grande, a las canchas de pelota y los bailes orilleros; los muchachos flacos, que rondaban como mosquitos los mostradores y la pálida luz de las timbas, y las mujeres chupadas, siempre vestidas de crillón descolorido. Trataba de explicarse toda aquella desgracia que tenía una sonrisa forzada. La hacía la impresión de que todo aquello estaba podrido por dentro, y al final se conformaba pensando:

"N'hay trabajo, 'nel pueblo, y que jo...robar".

Barceló, en medio de los campos, estaba en su elemento.

El Gurí lo miraba con el rabillo del ojo, como andaba en el ruano igual que sobre un banco.

(Continúa en la Pág. 28)